朝鮮日報
十日夕刊八面
代表番號光(二)二〇〇番

社說

獨逸의經濟國家管理 ―世界不安의一重心―

一

伯林八日發電은 獨逸政府의年末經濟打開의 新緊急令은 同日大統領의署名을바덧다는것을 報導하엿다 右緊急令의內容은昨日本紙經濟面에 報導되엇거니와 이제參考로다시紹介하면(一)鐵石炭等組合協定價格이잇는것은 七月時價를基準으로 그一割을減하야 公定時價로할(二)電氣 瓦斯 水道 運送等公益的諸事業의料金은 二割五分의減額(三)家賃一割乃至一割五分減下(四)一般小賣物價는物價委員會의決定에依하야引下할(五)公私債務는그三分一乃至二分一을減下할(六)雇傭者勞賃은一九二七年一月을 基準으로그一割을減할(七)官吏俸給의九分減(八)營業稅는引上하야二分으로할(九)資本家의外國逃避를嚴重取締하고 租稅를廻避할때문에外國에滯在한다고될이우는者는 四個月以內에歸國치안흐면 所有財產의二割五分을課稅하고 또그보담도귀치아니歸國하는者는懲役에處할(十)個人所有武器軍用品의沒收 (十一)警官權限의一時擴大(十二)一定한制服着用者 多數集會의禁止等이다

二

지난八月一日『힌덴부르크』獨逸大統領은 危難에싸진 獨逸財界와및그政治的動搖를 防止할때문에 緊急令을發表하야 外國銀行은 獨逸에設定한『크레디트』를引出하지못할의制限을設定하고 外國에對한一般『모라트리움』을 施行한바잇섯스나『이것은決코 獨逸國民의前途가容易하게된것을意味함이아니다』고宣布하엿든것과가티畢竟은오늘날의 新緊急令을내리게된것이오 憲法上의權利를制限하는 獨裁政治的傾向을 새로히진하게한것이다 一項으로부터九項까지 各種物價와 俸給 料金 家賃 債務等의 强制引下를斷行하고資本家의外國逃避를防止하야 物價의低落을促行하고 外國出貿易을增進케하야 金本位制의擁護에注力하며 外十二月末外지切迫된 外國의短期債務를 決濟코저努力하는것이라고觀測되나 十乃至十二의條項은『히틀러』氏配下의國粹黨이 對外賠償支拂의反對를筆頭로 國難에機會를엿보는 政治的變亂을防止코저함이니 戰敗以來十數年에 聯合國의莫大한賠償金의 搾取의미테四苦八難의속에싸진 獨逸의困窮은『도쓰』案以來 小康의外皮를쓰고 어떠케나그重大한難局에싸진것을 表明하는것이다

三

獨逸의國家的破產狀態는 實로 必然의運命이면서 도―쓰案以來 그一時的安定을보앗섯고『영』案의成立을前後로 어떠케고그根本的인解決案을 만저볼번하엿스나 그것이全혀畫餠으로되엿다 이를터면賠償金支拂의 重壓 或은그의英斷的大減으로 獨逸을中歐의平原에서 經濟的으로復興시키지못하엿고 各國의關稅障壁의設定은交互的인 剩餘生產의需要難에따라 諸業恐慌의慢性化와及產業資本의沒落傾向을 보게된것이오 그로因한失業 失職의洪水가 全世界에 汎濫하게되는것이니 米國이世界黃金의五[illegible]을가지고 佛國이또한歐洲에서의恐慌을모르는樂國임을자랑하면서도 前者는自身이 實로恐慌의波動中에놓고 後者또한經濟的近火狀態에 빠져잇는것이니 獨逸의破綻은 現代國際經濟의有機的關係에서 各各一定한世界恐慌의波動으로 歐米各國에게미치는것이오 하물며獨逸의低價物產이 國際市場에進出하면 그만한販路가侵蝕되어 그慶應한因果律이 모다相互各國에돌아오는것이니 獨逸의破綻을두어두고 그恐慌의累禍에한에러칠줄는지 글시라도賠償金의撤廢策을 率先으로國際經濟의 再建의策을 大體또實明하게 着手할수잇슬는지자 못興味가잇는世界的形勢이다 이것은 歐米에서創造되려는 大難의危機와함께 實은現下世界의 主要現狀의하나이다

世界視聽을集中 公開理事會開幕

日本의延期要求에도不拘코 豫定대로九日開會

(巴里九日發電通至急報) 公開理事會는九日午後五時(日本時間十日午前二時五分)佛外務省에서開會되엿다(十日午前三時二十九分着電)

(巴里八日發電通) 九日公開理事會는日本政府의延期要求가잇서도豫定대로開會할터이다

(巴里九日發十日午前三時四十五分着至急電報聯合) 本日午後五時부터開한理事會公開會議는開會後五十五分에午後五時五十分散會하엿다右는芳澤代表가訓令未着을理由로討議延期를要求한까닭이다明日(十日)은午後四時三十分再開하고討議에入할터이다

『쑤리앙』議長이朗讀한 決議案과宣言의正文

【巴里九日發電通至急報】 日本의回訓이아즉到着하지안은까닭에或은延期를豫想햇든公開理事會議는遂九日午後四時五分(日本時間十日午前二時五分)豫定대로佛蘭西外務省內時計間에서開會되엿다 議長『쑤리앙』氏는開會를宣하는同時直時左와如한理事會決議草案을朗讀하엿다

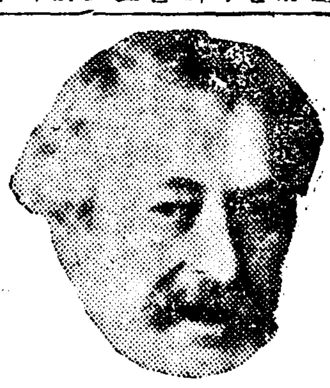
(寫眞은『쑤리앙』議長)

決議案의正文

【巴里九日發電通至急報】『쑤리앙』議長이朗讀한決議案의正文은如左

一、理事會는日中兩國이嚴肅히拘束當할것을宣言한九月三十日에滿場一致可決된理事會決議案을玆에再次確認함에依하여理事會는右決議의履行을確實케함에必要한모든手段을取하여서日本軍의鐵道地域內撤退를決議에表示한條件下에可及的速히實現될것을要望함

二、十月廿四日理事會以來事態는다시重大하엿슴에鑑하야理事會는兩當事國에서事態擴大를防止하고그우에戰鬪를惹起시켜人命을損傷함에引導하는能動的行動을取치안음에必要한모든手段을取할것임을認함

三、理事會는兩當事國이理事會에對하여事態進展에關하야報告供給을繼續할것을要請함

四、理事會는兩國當事國以外聯盟理事國이現地에派遣한自國代表者로부터接受한모든報告를理事會에供給할것을要請함

五、以上手段實行上에何等支障을不與하고且事件의特殊事情에鑑하여紛爭中인問題를兩國政府의最終的인根本解決에引導함에寄與할것을信하고五名으로成한調査委員會도하여금現地事情을調査研究시키고國際關係에影響을及케하는事情과中國日本間의平和或은兩國間의關係를阻害하는事情에對하여理事會에報告시키기로決定한그리고中國日本兩國은各一名或은補佐員을任命할權利를가짐그리고兩當事國政府는調査委員會에對하여調査委員이必要로認하는材料를蒐集하여報告할萬一兩當事國에서交涉을開始할時는調査委員은何等干涉하지안을것이고又兩當事國의何者에依한軍事施設에干涉함도調査委員會의權限範圍에屬하지안코調査委員會의任務는日本軍의鐵道附屬地에의撤退에關한九月卅日決議에對하여日本政府가與한保障에何等支障을及함이아니다

六、今次理事會에서一月廿五日開會의次回通常理事會外지에理事會는現在問題에關係를持續하고理事會議長에對하야本問題에注意를拂하고且必要로認하는時에는다시理事會를召集할것을要請함

議長宣言全文

【巴里九日發電通至急報】『쑤리앙』議長의宣言正文은如左

以上朗讀한決議草案은두가지行動을規定할것이看取될것이다即第一平和에對한急迫한脅威를終息케하는것은日中兩國間의紛爭의現在原因에對한最終的解決을迅速히할것그것이다予는今後此決議草案의各條項에對하여逐條說明할것이다

一、決議案第一項은九月三十日全會一致可決된理事會決議를更히確認하고特히日本軍의鐵道地域內에의撤退가右決議에表示된條件에從하여可及的速히實行되기를强調한다그리하여理事會는此決議로써日中兩國政府가九月三十日에한誓約을完全히履行하기로着手하게시키라說明하는데最大重要味를갓는것이다

一、第二項에對하여는滿洲에서의形勢는漸次險惡하게되어가는幾多不幸한事實의發生을보앗슴으로理事會로서는憂慮하지안을수업다는것이다此際戰爭에誘導함과如한能動的行爲를中止하고其他形勢를擴大함과如한一切行動을하지안케하는것은緊急不可缺할事인것을宣明하는바다

一、第四項은當事國以外의理事國에其接受한報告를理事會에供給케할것을要請하는것으로過去에잇서서此等理事國에서供給된報告는多大한價値가잇섯다그리하여今後代表者를各地에派遣하려고하는諸國은此目的을達成키爲하여可及的現在의方法을改良하는데同意하엿다그리고此等諸國은恒常日中兩國과折衝을保持하고萬一兩國으로서希望한다면此等諸國의代表者를派遣할地方을指示할것이다

一、第五項은調査委員會의決定에關한것이다調査委員會에依賴된權限은모

錦州問題는保留 理事會一段閉會

【巴里八日發電報聯合】理事會의形勢는錦州問題가決定되기前에錦州決議를前決後閉會할豫定이다다못錦州問題에關하여서도何等의關係를後日會議에남길形式을發見할터이라고하고잇다 그리하여匪賊討伐에關한最後案은滿洲特殊事情을强硬히逐하고且理論보다도實際에即한案이되리라한다

聯盟決議에對한 日本의最後的回訓

【東京九日發電通至急報】九日巴里에發한日本의最後的回訓은如左

一、決議案은中國調査委員會의權限에關한五項의附加條項을削除함에對하여決議案에異意는업다

一、右附加條項中에잇는議長宣言이日本에對하여期限附撤兵을要求하는것이안인것을明確히하기爲하여右宣言에日本軍의撤兵에一定期限을附하는것이안이라는字句를追加케할것

一、匪賊討伐權에關한議長의宣言은匪賊等의脅威를受하고危險에瀕하여잇는現狀에鑑하여討伐權의行使地域을限定하는것은絶對로不可하다

右保留는芳澤大使로부터左의單獨宣言을公開理事會에서할것이다

日本政府는日本臣民의生命財產이危險하게되어當面의必要로하는時는匪賊右는其他의不逞分子를討伐할自由를保留함此는一時的處置로써事態가回復되면右討伐行爲는停止할것이다日本은此保留條件下에決議案을受諾함

一、右討伐權保留에關하여芳澤大使의單獨聲明에中國이反對宣言을하는것은自由이다日本의宣言을無效로하지안을것又他理事國의贊成하여日本의保留와相殺條項을附하는事가업게豫히協調할것

一純粹한職權으로其權限은原則的으로廣汎할것이다却히어도國際關係에影響을及케하고日中兩國間의平和를防害하고又는兩國의平和의基礎인良好한諒解를妨害할念慮가잇는事態에關한調査員이研究할必要가잇다고하고[illegible]限에서除外되지안는때又會中에이를要求하는것은此는調査員權利를求하는다調査員은其報告에取捨選擇의權利가잇고更히萬一調査員의到着外지에當事國이九月三十日의決議를實行치안는時는速히其形勢를理事會에報告할것으로特히兩國間交涉開始의際는그것은調査委員의權限外이다又調査委員은該權의情報를要求할又情報를停하기爲하여行動의自由를保有함

匪賊討伐權問題 一切로言及지안어 十日에續開決定

【巴里九日發電通至急報】議長의宣言中日本의匪賊討伐權에對하여一切言及하지안은것은特히注目을끌엇다

『쑤리앙』議長의宣言이終了하자芳澤大使는本國政府로부터訓令이아즉到着하지안엇슴으로明十日다시理事會를開催하자고動議하고其結果明十日(木曜日)公開理事會는午後四時半으로써開會하기로決定하엿다夫에쑤리앙議長은『十日午後五時五十分散會를宣하고其時다시追加說述할터이다』

【巴里九日發電通至急報】本日公開理事會는芳澤大使의提言으로十日午後續開하기로決定하엿다(十日午前五時二十分着電)

公開理事會에서할 中國代表의聲明

【巴里九日發電通至急報】公開理事會에서中國代表는左와如한聲明을하리라고傳한다

一、日本軍의急速한撤退를要求하는聲明을하리라는지

一、聯盟規約十五條又는켈록不戰條約、九個國條約의適用을要求할權利保留를聲明할

一、議長宣言으로서匪賊討伐에關하야言及하면日本의中國領土에서의警察行爲行使의國際法違反을聲明할

決議案及宣言에 兩國서相當한保留

【巴里八日發電通】九日의公開理事會의決議案及議長宣言書에對하야中國側은幾多의保留를하고自施肇基氏는임히其準備를하고잇는模樣이다一方日本도此에應하여幾多의保留를하고저한다그리하야決議案은可決된것으로도幾多의保留로日中兩國의負하는義務의範圍如何는頗히曖昧한것으로될것으로觀測되니그리고施肇基氏는會議席上日本의行動에猛烈한批評을加하려고하는態度이다

中國學生運動激化

警備司令部襲擊 南京一帶極度險惡 學生恐怖時代出現

【南京九日發電報聯合】南京은方今學生恐怖時代를現出하고市內空氣는險惡하여學生襲擊에威脅을밧고잇서各官署의長官이나傭人도難을避하여官署는休日狀態이다此는襲擊을避하는方法이다昨日도學生團百名은警備司令部를襲擊破壞하엿다

反日運動激化 市商會退却으로

【上海九日發電通】反日會는最近拜金主義로强行하려고하는黨部方面의分子의勢力이優勢하게되어市商會에서絶求却하기로決定하고임이市商會館頭王曉籟以下는辭職하엿다此로써反日運動이激해질것으로日本人側도警戒中이다

顧維鈞氏가 辭職理由聲明

【南京九日發電報聯合】學生襲擊의恐怖에依하여今日도外交部는휭부인채靜寂에떠돌고잇다去二日以來숨어잇든顧維鈞氏는午後何處에서인지蔣介石氏前에出現하여蔣介石氏와種種學生對策에對하여協議한結果一層警戒를嚴重히하고其日부터每日外交部에나가는모양인데顧維鈞氏는自己의辭職을學生의威嚇에依한것이안이오全혀重任을堪當치못한것이라고聲明하엿다

七百名學生團이 上海市政府占領 日本人暗殺團募集

【上海九日發電通】蔣介石氏의對日態度와南京政府의學生에對한態度에憤慨한上海學生團七百名은今日午後六時市政府에몰려가서吳鐵城市長其他에面會詰問하려하엿스나幹部는退避後이어서남은사람이업섯다吏員은그들의閉籠에恐怖하여逃出하고學生團은市政府를占領하엿다

【上海九日發電報聯合】學生의暴行이아즉은對內的이지만過去에在留日本人의生命財產에危害를加한일이不少함에鑑하여萬一如斯한方向轉換을할時는事態가重大化해지리라고懸念되는此際中國의鋤奸團士吳鐵氏는學生十八名으로殺日團을組織하고會員募集이다此團體는日本人殺戮을目的으로하고旣히九日英商人國來洋行에서短銃二千五百挺을受取하엿다고하는바그것이事實이라면學生便衣隊라고할만한것으로서日本人은大恐慌中이다

國難會議를開催 對日根本策協議

【南京九日發電通】今日의中央政治會議는十五日南京에國難會議를開하기로決定하엿다同會議는政府委員以外民間에서銀行商工業者學者民間代表等의出席을求하여對日根本策을協議할터이다實은南北妥協促進이目的으로觀測된다

各界要人의 來寧을要求 重大한協議

【東京十日發電通】上海發九日海軍省着=昨夜國民政府에서突然當地各界要人의來寧을要求하여와서各大學校長、財界巨頭의一部等이昨夜부터今朝外지當地를出發하엿나中國消息通의觀測에依하면蔣介石氏는各地學生團의强請도잇서서好不好間北上하지안을수업고萬一北上한다면自己地位가不安함으로北上中止口實을作함에彼等을利用하려한다는說도잇다

絶對로下野안어 蔣介石氏通電發布

【上海九日發電通】蔣介石氏는部下將領에對하여絶對로下野치안는다는決意를表明한左의通電을發하엿다

內憂外患으로民國의存亡을決할今日에當局에當한者는不得余를除하고他에人物이업다予는自己의利害를不顧하고絶對로下野치안코責任으로써難局에當할決心이다

張學銘氏 市長을辭職

【上海九日發電通】天津市長張學銘氏는病이라稱하고辭職하고周光氏가代理市長에任命되는同時에王一民氏가代理公安局長에任命되엿다

張學良氏 一戰을決意 錦州로武器輸送

【天津九日發電通】張學良氏는錦州의一戰을決意한듯한데昨日來武器彈藥을十三貨車에滿載하여錦州에輸送하고現金六十萬元을錦州에送하엿다

黑龍江省時局 急速히解決乎

【齊齊哈爾九日發電報聯合】馬占山은日本代表와의會見에依하여意見疏通하여二週間內에齊齊哈爾에入城하기로決定하엿다八日朝[illegible]氏下에派하고具體的協議中인데黑龍江省의時局은急速히解決을볼것으로觀測된다

錦州偵察中의 日本飛機猛射 機關部에故障發生

【奉天九日發電報聯合】九日午後零時半頃日本飛行機는偵察키爲하여錦州上空에至하엿는데俄然中軍의射擊을受하여機關部에故障을生하고『가소린』이漏出되엿스나겨우歸還하게되엿다

再訓電과同時에 激勵電報를發送

【東京九日發電通】日本政府는再訓電을發하는同時에左의激勵電報를發하엿다日本의最後的妥協案은此以上讓步할수업서代表部가자칫하면理事會의重壓을受하는同時에本國政府의意向을遠達하는것은甚히苦衷하다萬一日本政府가滿洲의[illegible]

米元陸軍長官 日本攻擊聲明

【크리부랜드八日發電通】米國法學者元陸軍長官『베커』氏는滿洲事態에關하여米國의取하는態度를極度로微溫的이라하고日本攻擊의聲明을發表하며九個國條約의發動의必要를强調하엿다

日本의立場은特殊權益에對하야理事會에臨하는것은將來日本의對中立場을甚히困難하여百年의條約에背反하는것이되기쉬우니代表에잇서서도本國政府의根本方針에背反하지안케하여달라

東方賠償條約案 委員會近近開會

【東京九日發電通】東方賠償條約案의樞府審査委員은九日決定하고一兩日中에任命되어近日中第一回委員會를開할터이다

公開理事會압두고 中國遊學生大示威

【巴里九日發電通】九日午前九時부터開한十二個國會議의席上에『쑤리앙』議長은左右를바라보면서中國과의交涉에서第一困難한것은吾等이中國이라는國家와折衝함이안이고巴里在留中國學生二千名을相對로하지안으면안이되는일이다하고苦笑하엿는데中國留學生의運動에는各代表도모다重視하는模樣으로十日理事會를압두고今日夜(九日夜)도亦是中國留學生의大大的示威運動이잇섯다

中立地帶設置問題 日本政府訓令으로議題에서消滅

【東京十日發電通】錦州中立地帶設置問題에關한幣原外相의訓令은九日芳澤代表에게左와如히發하여此로因하여同問題는理事會議題에서消去되엿다

一、日本政府가錦州中立地帶區域을小陵河、山海關間으로指定함은國防上必要하여理事會의要求하는大凌河、山海關間에擴大함은承認치안음

二、同問題는日中直接協定에待할問題로理事會가介入할것이아니다依하여理事會와의意見一致를보지안는限同問題는理事會研究題目에서撤回함이至當하다고生覺한다

芳澤代表에提示한 『쑤리앙』議長의書簡

【東京九日發電報聯合】錦州地方中立地帶設置問題에關하여八日쑤리앙議長이芳澤代表에게提示한書簡內容은如左한趣旨의것이다

日本政府는錦州地方中立地帶를小陵河에서山海關間에指定되여잇스나如斯한案은中國側을承認시키기가困難함으로余는中國側에게提示하기가困難하다但日本側에서다시考慮를拂한다면다시折衝할餘地가잇다고生覺한다余는貴大使가去十月廿九日附書簡에서日中兩軍의衝突할危險을避하기爲하여提出된解決案에對하여默認한다고言明한點에關하여特히注意를喚起하려한다右쑤리앙議長의書簡意味는錦州地方의現狀維持를方說함이안이고于先中立地帶案을撤回한다는意味로解釋된다

滿洲對策委員會 實現은疑問

【東京十日發電通】滿洲對策委員會長問題에關하야軍部는關東軍司令官을委員長으로하려는바同委員會實現은遼然困難하게되엿다

宋子文氏聲明 關稅에關하야

【巴里八日發電通】中國代表部는宋子文氏의聲明으로써左와如히發表하엿다

國民政府財政部는萬一關稅收入에손을대이려고하는이가잇스면在滿稅關을總閉鎖하라고命令하엿다萬一日本이此에支障을與함과如한일이잇스면이로부터起한廣汎한影響은日本이其責任을負할것이다

定例閣議開催

【東京九日發電通】九日의定例閣議는午前十時開會八日行政審議會에서可決한增稅案及同整理案을承認하고軍縮會議訓令案을可決하고午後一時散會하엿다

民政黨서議長에 富田氏推薦

【東京九日發電通】民政黨은六十議會議長에富田幸次郎氏를推薦하기로決定한다그리고院內役員에는

- 總務 [illegible]
- 院內總務 松田源治
- 幹事長 永井柳太郎

을推薦하기로決定하얏는데二十日正式으로決定할터이다

馬占山氏 軍隊整頓着手

【哈爾濱十日發電通】馬占山氏는張景惠氏와의合作을압두고騎兵獨立第八旅長程志遠을騎兵總司令에第一旅長吳松林을副司令에任命하고軍隊의整頓에着手하엿다

馬張이妥協 黑省建設不遠

【哈爾濱十日發電通】馬占山氏는張景惠氏의軍門에使者를派遣하여會見을申込하엿다此結果黑龍江省의再建設運動은張景惠馬占山의聯立北滿獨立政權確立의劃的會見은今明日中에哈爾濱又는海倫鐵道沿線의綏化에서行하게되얏다如斯히하여無政府狀態의黑龍江省을漸次建設에드러가滿蒙新獨立國家에迎合하기로되엿다

張氏北滿勢力 根本的失墜

【哈爾濱十日發電通】警察總管理處長及探偵局長은辭表를提出하엿다其外에도張學良氏系의要人은續續連袂辭職하고哈爾濱으로退去케되엿다如斯히張學良氏의北滿에서의勢力은根本的失墜되며又北滿의排日運動의原動力인國民黨支部도活動이업다

數百의馬賊團 列車를襲擊 荷物全部掠奪

【奉天八日發電通】八日午後一時北寧線新民屯과柳家窩間의北行列車는數百名의馬賊에게襲擊되여乘客은荷物을全部掠奪當하고北寧線運輸課長『스코』氏(英人)도모다掠奪되여無慘하게되엿섯다

滿蒙問題協議會 軍部서否認 樞府의觀測

【東京九日發電報聯合】日本政府의企圖하는滿鐵을中心으로하는滿蒙問題協議委員會設置는九日樞密院에서는別段質問은업섯스나顧問官의多數는政府가軍部로서는到底히容認치못할것이며右委員會實現은困難하리라고觀測한다

八面錄

○東京同員의暴行은各地에頻頻 暴行外지事實인지

○一進一退를傳하는 聯盟理事會는 終幕도不遠

○決議의收穫은 그네들의解釋如何에

敗殘兵重圍中에侵入 同胞四十六名救出

單身으로危地에들어가서 被逮銃殺刹那에巧妙히引率脫出

本社哈市支局長 卓春峰君의快擧

고통을면한 만주오지(滿洲奧地)에잇는 동포들의안부는 만주사변이래 만천하동포의 우수사려의 초점이되여잇는터인데 금번에 본사지국자는 단신으로 중국패잔병에게 포위되어 위긔일발(危機一髮)의 경우에 처하야잇는 한삐허둔(罕伯屯)에 거주하는 동포사십륙명을 구원하야 제제하얼(齊齊哈爾)로 권부구출한 용감무쌍한 미담이잇다 탁춘봉군은 지난 륙일경에 제제하르에서 행방불명이되엇다고 동신사에 보도가 잇섯스나 사실은 일중전쟁후에 오지농촌동포 실정조사로 순찰하든차에 제제하르에서 일백수십중리(中里)되는 권귀 한삐허둔의 동포의 위보를 듯고방중에 단신으로 위지에 장입하야 동포 사십륙명을 인출하고 탈출하다가 붓잡히어 총살을 당할찰라에 교묘히 탈주한것으로 제제하르 조선인 거류민회로부터 본사에 보내어온 다음과가튼 감사장의내용을보아서도 그의행동이 여하히 용감하엿나함은 족히리해될바이다

拜啓貴社益益發展하심을仰賀且祝이오며陳者貴社哈爾濱支局記者卓春峰當地方附近戰爭後農村同胞實情調査次出張中當地누러百數十中里되는罕伯屯에居住하는同胞敗殘兵에게包圍되야生命이危機에陷하엿다는報道를듯고單身으로夜間潛入하야避難의活路를相謀하고逃出中敗殘兵에게逮捕되야無數한苦刑을當함은勿論銃殺될危機에巧妙히脫出하야災民同胞四十六名을引率하고本日當地에來着하야全部無事케된바貴社活動이如始敢活하심을感謝不已하오며卓記者의冒險的勇氣를滿天下에佈布하여주심을바라와玆以數字仰達하나이다

十二月五日 齊齊哈爾朝鮮人居留民會長 金潤鎬

朝鮮日報社長 殿

共産運動의巨頭 具然欽에八年體刑

金、河兩人엔二年懲役求刑 來十六日判決言渡

조선공산운동의 거두구연흠(具然欽)과그의공범김명회(金明會)하종환(河宗煥)등삼명에대한 치안유지법(治維法)위반사건은작보한바와 가티 구일오후두시십분부터 경성지방법원 제사호법정에서 금천(金川)재판장주심과삼포(森浦)검사립회 변호사리인(李仁)김용무(金用茂)양윤식(楊潤植)삼씨렬석으로개정되어 개정된지십분만에 일반에비밀하사실심리를맛치고삼포검사로부터 구연흠에 징역팔년김、하량인에각기이년징역구형의준렬한론고가잇슨후변호사양윤식씨외 변론이잇섯다는데 구연흠등의 범죄사실은 예심종결당시에 상세히보고한바와 가티련대공산당에 관계하야 국제적(國際的)으로활동한것등중대하고복잡한것이나 팔년체형은 근래희유한 중형으로 오는십륙일의언도는 주목되는것이라 한다

點點白雪中 진달내滿發

襄陽地方乖候

【襄陽】 강원도양양지방에는 십일월하순경부터봄날가튼긔온이계속되여서흰눈이점점이덥혀잇는 산모룽이에 진달내(杜鵑花)힐미쏫들이방긋방긋피여나왓는데십이월에쏫이피도록온화한긔후는례년에볼수업는긔후라고한다

新興事件! 檢擧益擴大

현재십일명류치취조중 多數印刷物도押收

【新興】 목하함남신흥경찰서(新興署)에서극비밀리에엄중취조를진행하고잇는한균(韓均)박경득(朴庚得)리훈긔(李勳基)등에관한사건은 루보한바와 가티의연비밀에붓침으로아직그자세한것은 알길이업거니와 내용은날이갈사록 복잡다단한 모양으로 형사대는 동분서주하야권에보지못하든긴장미를띄인것으로보아 사건의내용은 극히중대시되는데 아마도모종대 계획이미연에발각된것으로 관측되며 그중대사건은 어느방면으로 엇더케진전될는지 매우주목 되는데지난삼일에는 동군가평면(加平面)방면으로부터 신흥농민조합(新興農民組合)제동의인물리창성(李昌成)김병희(金炳熙)리락진(李樂珍)한국준(韓國俊)네명을검거하여 오고이에서 무슨단서를어더인지륙일에는다시리형호(李衡鎬)리철지(李澈地)외두수식을 검거하여왓스며 익칠일에는박효준(朴孝俊)한련직량명을검거하고다수한인쇄물도 압수하얏다는데 이사건으로검거된 인물이 팔일현재로십여명에달하야경찰서고등계는매복잡을이룬늣편이다

文字普及班

文盲의救護者 授賞式과音樂會

민족적대사업에참예한학생 十二日夜公會堂

본사의 봉사사업의 하나인문자보급운동은 우리조선 민족의권도를개척하는 큰민족적 대운동으로 각계급을통하야 만흔성원을바드며 해마다 약진적효과를나타내이고 잇거니와 이운동에특히 우리청년학생들이 하긔휴학을리용하야가지고 경향을 통하야 총동원을하고잇는것은 특히의미깁흔것이다 이에 지난여름제삼회의 문자보급운동의 결과는일권본보에 결표한바와 가티 천여학생의노력으로 이만여명의문맹자를구원해냇다 이제본사에서는이크다란수확을다시뜻잇게긔념하기위하야 문자보급운동에참여하엿든학생중성적이우수하엿든팔십사명에게 오는십이일 오후여섯시반부터 성대한수상식을 거행하게되엿다 이강산에새희망의 쏫을피우고거 지도의거화를 놉히들고 만흔활동을한 이학생들을위하야 다수인사의래참을바라는바이다

樂壇의名手들 特別出演할리

수상식의 순서에니어서 이들문자보급에 참여하엿는 학생들을위안하는의미로 음악회를열게되엿다 동음악회에는 우리악단에서 명성이놉흔이로안긔영(安基永)씨의독창 김원복(金元福)씨의피아노 김현순(金顯順)씨의녀성고음독창 안병소(安炳玿)씨의『바요린』 김복실(金福實)씨의피아노 김호룡(金浩龍)씨의『기타』독주등이며 각중등학교 생도들로조직된 하모니카합주단과 중등학생단의 관악대예원회(藝員會)등의 특별출연이잇서 이날의순서를 더욱빗내일터이다

伊川檄文事件 李憲奎에一年役

이천격문사건(伊川檄文事件)의 리헌규(李憲奎)(二九)는십일경성지방법원에서 보안법(保安法)위반으로 일년징역구형을 밧엇는데 리헌규는강원도이천군박장면 웃도리(伊川郡□□面東□里)칠백오십삼번지에 본적을둔 소년으로 조선××의사상과 광주학생(光州學生)사건에대한불평을가지고 잇든중 지난삼일에는『푸로청년회』로부터 학생제군에 격함이라는 격문을 다수인쇄하야가지고 구일××긔념일에 긔회로 모종운동을 이르키자는 것을선동하엿든것이라한다

滿洲同胞慰問品 昨夜本社에서發送

만주각지에 피란하야잇는 수삼천의 동포들은 남녀로유(男女老幼)가 엄동에 방한(防寒)의 용의가조금도업서 무상한 고통을맛고잇다는소식이 매일가티 들리어온다 본사에서는만천하사녀의 동포애(同胞愛)의 뭉가튼정성으로써 모히어진위문품중에서 우선 복일편뎌첩과 부산대화고무공장에서 보내어온 고무신한켜와과 시내조선상회에서 보내어온 해감산(解感散)백포(包)와 특집작아홉개로나누어 작구일밤북행렬차편에 만주로발송하얏다 만주에잇는동포들은 이것을밧고내지동포들의 뜨거운정을늣길것이다 그리고본사에서는 더욱계속하야답지하는위문품을추후로 속속발송할방침이다◇사진은 본사에서 위문품발송광경

十三個國이競艶 國際放送朝鮮中繼

◆말코니無電連絡卅年紀念◆ 十三日DK에서放送

미국엔、세、씨방송국(NBC放送局)에서방송될 세계십삼개국참가의『말코니』무선전신대서양(大西洋)련락삼십년 긔념축하방송은 종래에업는 국제대방송(國際大放送)으로서 큰긔대를가지고잇는데 그시간은 십삼일오전다섯시로부터 오후여덜시까지로 결정되얏는바 뎨、케(DK)에서도중계방송을 하게될터임으로 세계십삼개국어와 각국자만(自慢)의 십삼개국음악이 조선에서도듯게될터이라고한다

敗兵과土匪 奥地에跋扈

략탈과방화를한것이만허 新賓等地同胞不安

【奉天】 칠일신빈(新賓)청원(淸原)현 방면서 래착한 미듬만한소식에의하건대 목하 신빈(新賓)청원(淸原)류하(柳河)해룡(海龍)금천(金川)등의오지방면에는 몃몃시가를 제한외에각농촌벽지에는 중국패잔과 토적(土賊)이극히성하야동포들이밧는피해는실로 적지 안흔바라하는바몃날전신빈현와목(臥睦)촌락을 지나는퇴군사명은 그동리최창도박경하(崔昌道朴京河)두동포의집에 방화하야 두호가모르고방황한다하며그밧게동현 양진(陽鎭)고산자(孤山子)현 언안아(滿沿兒)와 금천현양가초(楊家哨)며해룡현대황구(大荒溝)등제촌락에는 홍긔를 들고관무(觀舞)하는토적떼의발호(跋扈)가심하야로자도업서가도오도못하고안저서 죽엄을기다리는 수만흔동포는어데서구원의손이밋치기를주야고대하는중이라한다이리하야 오지일대는 극도의불안과공포에싸여그날그날의한숨짓는살림을이어간다한다

溫泉行旅客에 汽車賃五割引

총독부철도국(鐵道局)에서는 종래경성역(京城驛)룡산역(龍山驛)에서 출발하는각온천려행객(溫泉旅行客)에게대하야는 긔차임금 삼할인을하여오든중 오는십오일부터 주말(週末)할인으로는사할하고주말발행인을오할로하고 주을(朱乙)양덕(陽德)량온천행에도 각기할인하기로 하엿다한다

求職者千四百 就職은不過五百

지난십일월경성 누직업소개소의 성적을 보건대구인수(求人數)팔백오십사명에 대하야구직자(求職者)는일천삼백사십사인이엇다하며 취직자는 오백오십사인이엇다는데 구직자로는 일본인이백십륙명 조선인 일천일백이십팔명 취직자는 일본인칠십오명 조선인사백팔십명 이라한다

火星黨事件公判 三人에二年求刑

팔일오후공주법정에서 辯護兩氏는無罪辯論

【公州】 충남부여(扶餘)중심의비밀결사 화성당(火星黨)사건관계자 서진(徐鎭)(二□)류긔섭(柳基燮)강성구(姜星求)(三二)등 세사람에대한 치안유지법위반(治維法違反)사건의 공판은 수차연긔를거듭하든바 지난팔일 오후한시삼십분부터 공주지방법원(公州法院)제일호법정에서송본(松本)재판장주심적사(赤司)정(□)배석판사렬석과송본(松本)검사립회와 변호사김병로(金炳魯)홍긍식(洪兢植)씨등출정으로 개정되어 방청석에는 멀리부여(扶餘)에서온피고들의 가족친지등 수십명을위시하야백여명 만원이상의 혼잡을이루엇스나 피고들의 세세한경력 심문후 사실심리에드러갈즈음 오후두시십분에 드되어 방청금지(傍聽禁止)하야버린후 비밀리에공판은 진행되엇는데 동오후다섯시반에야 결심되엇는데 검사의 준엄한 론고와아울러 피고세사람에대하야 각각징역이년(二個年)의구형(求刑)이잇슨후 이어서김병로(金炳魯)홍긍식(洪兢植)씨등두변호사의 열렬한무죄주장의 변론이잇섯는데 판결언도긔일은 오는십오일로정하고 동여섯시반경에 폐정되엿다 한다

勞働者多數引致 指導者를嚴探

역전능금장사도오륙명 大邱警察血眼搜索

【大邱】 긔보=구일오전령시삼십사분 일본○○련대로 부터만주로 향하야출발하는 ○○부대○○명이탄 북행렬차가 대구역을 통과한후 역전광장에서삼천여명의 군중속에서여 반전격문을 산포한 제이차반전격문산포범인은 현장에서 엇던중학교교유에게잡혀 경찰에 인도되엿다는바 산포격문은 백로지에반지절반만하게 쓴것으로 등사판에 박엇스며 제국주의전쟁을반대하고 조선사람으로서 엇더한태도를 취하여야한다는 간단명료한 조선문이라는데 현장에서체포된 범인은 순업한로동자로서 경찰당국은 그배후에지도자가잇다고보고 대구 헌병대와 경북경찰부는 대구경찰서와 련합하야 리ー더ー를 혈안수사중이며 산포한 범인이여러사람인것을 짐작한 경찰당국은 때아닌호우가 쏘다지는데도 불구하고 김만두(金萬斗)송명근(宋命根)차태원(車泰原)리재훈(李在勳)강긔창(姜基昌)등이십여명을 인치취조중이라하며 그중에는역전에서 능금을파는 사람들도 오륙명 잡혓는데 그공긔는실로무시무시하다

스파이排擊聯盟 組織計劃도綻露

그외에비밀결사유무를엄조 大邱檄文事件擴大

【大邱】 긔보=대구팔십련대(大邱八十聯隊)와두중학에산포된반제동맹(反帝同盟)의반전격문산포한 진범인을잡고저 질풍가튼검거를 시작한 경북경찰부(慶北警察部)와대구경찰서(大邱警察署)에서는 시각을옴기지안코 구일까지벌서 오십여명의 용의자를 검거취조중인데 용의자의 한사람으로부터 대구시내에잇는 사범학교(師範學校)를 비롯하야 대구고보(大邱高普) 대구농림 대구상업(大邱商業) 대구교남(大邱嶠南)대구계성(大邱啓聖)대구녀고보(大邱女高普)등의남녀중등학교학생들이모혀 ○○○교육을 배척하는동시에교내의『스파이』가지도배척하자는『스파이』배척련맹을조직하려하든것이의외에도 금번사건으로인하야발각되엇다 이에대경실색한경북경찰부(慶北警察部)는도학무과(道學務課)와밀의를거듭한후 북전고등과장(北田高等課長)과정강경부(正岡警部)는칠일심경에대구경찰서 탕천고등주임(湯淺主任)과상의하야 대구서 투상에서 시내각 중등학교장회의를 소집하얏섯다 그리고 경찰당국은그외에도 모종의 비밀결사의조직이 잇다고인정하고 불철주야의취조를 계속중인데 작일에도대구고보(大邱高普)생도오륙명을검거 취조중이나 하등의물적증거는엇지못한모양이라한다

一切差入拒絶 被檢學生들의 家庭에서不安

이상의사건으로인하야검거된학생수는 오십명에 달하는터인데검거된학생들의가정에서는의복과담요와 사식을 차입하여달나고경찰당국에 애걸하엿스나 당국은 일체거절함으로 피의자의가정에서는 온놀에 불도안넛코음식을전폐한집도만타고한다

拳銃强盜二人 一夜兩處侵入

팔일밤에두군데에나타나 龍岩浦警察大活動

지난칠일 오후십시경에 룡천군양서면 동망동한명봉(龍川郡楊西面東望洞韓明鳳)의집에권총과곤봉을가진 강도두명이 침입하야 주인을구타하고 현금이십원을 강탈한후종적을 감초앗는데 익팔일오전령시경에 동군양하면 신서동주의낙(楊下面新西洞朱義洛)의집에역시두명의강도가 침입하야 현금사원오십전과 금시계한개를 강탈하야가지고 어데인지도망하야 버렷슴으로 두곳에침입한범인은 동일범인듯하다하야 당지룡암포 경찰서에서는 비상선을 느리고범인수사에노력중이라고한다

自働車塲落成

경긔도자동차운전수시험장(專用試驗場)은경성직업학교(京城職業學校)구내에공사를진행중이든바금번락성되어 구일오전구시 락성식을 거행하얏다고한다

紙物店員組合 創立總會盛況

경성지물상 점원친목회(紙物商店員親睦會)는지난륙일정오시내재동(齋洞)백사번지십영상점(十英商店)이층에서창립총회가 개최되엿는데 일반 회원이다수참석하야 성황을 일우엇다한다 ▲理事長永仁昌紙物商會尹殷永▲副理事長昌信號紙物商會安承浩▲專務理事安洞紙物商店李鳳歡▲財務理事昌星紙物舖吳漢泳

數字朝鮮硏究 第二輯

李如星 金世鎔 共著

第一輯將賣盡!!

定價 60錢 送料 4錢

發行所 世光社 京城花洞四十二番地 振京一九一二三二番

總販賣所 漢城圖書株式會社 京城堅志洞三十二番地 振京七六六〇番

새그물 鳥捕網

定價表進呈

京城明治町二丁目 鳥具銃砲 秋岡商會 電話本局四三九〇番 振替京城一二五六番

公認 南大門自動車學院

大漢門前左側(太平通一ノ三六七)

淋疾 痔疾 責任契約治療所

▲一週日以內尿淋停止 ▲二週日以內淋根絶 ▲三十日內外完全治癒 ▲手術無痛 ▲小苦痛根治 ▲漢藥秘方折衷

京城蓮池洞 電光化一九五三 全一醫院

스토ー부의 總督府保證付 種類를不問 아모데도最適品 鷄林炭 電話八八九番三三〇二番

職業 近男女自宅에서되는永久有利特許應用일거리見本進呈 大阪東區舟橋町 文洋社總本店

和信商會 商品券 特別高價買入 京城府南大門通二ノ一二八 問屋 柳商會 電本二一〇八番

公告

來昭和七年一月一日新年을祝賀키爲하야名刺交換會를開催으로外往客의禮에代코저하오니 다贊同의諸彦는左記事項을보신後會費金三十錢을添付申込하시요

昭和六年十二月

壬申元旦京城名刺交換會發起人 井上淸 陣內茂吉

記

一、會場 京城公會堂
一、日時 昭和七年一月一日午後〇時三十分集合
一、申込 者는名簿調製上必要함으로住所職業(勤務官公署、銀行會社、商店、屋號等)原籍(道、府縣名만)及氏名을記入할事
一、申込期限 昭和六年十二月十八日午後三時限
一、申込用紙 別로制限업스나可及的申込所에印刷準備된用紙를利用할事
一、申込場所 京城府秘書係又는同龍山出張所

麗水西町 又華眼科醫院 院長金相龍 電話二二四

特히 白內障 斜視 角膜白斑 入院隨意

蓄音器와레코ー드 歲末廉價大賣出 山口樂器店 京城本町 (電話本局三三五三)

神秘!神秘!!神秘!! 近日에새로發明된秘方 蔘精과鐵精을 合하야化學的으로지은 人蔘鐵精丸

氣血不足 神經衰弱 絶對보증

●元氣不足 ●重病後虛弱症 ●皮膚枯血病 ●遺精症 ●神經衰弱 ●頭腦過勞 ●陽氣不足 ●貧血症 ●食事不進 ●早漏病

近日에流行되는廣告藥은絶對아닙니다

선천不足으로 몸이약한데 음식이잘소화되지안는데 정신이늘상쾌하지안코 머리가압흐고 어지럽고 눈이캄캄할적이만코 四肢가 느른하며 몸이늘피곤하거나 양긔가 아조부족해서 早漏、夢泄、遺精이되는데 복용만한 효력이잇슴니다 장생불로하는 인삼의정긔를뽑고 唯一의강장제인철분을화학적으로조제한 인삼철정환을 누구던지한번써보시오 약가 十五日分 二圓五十錢 三十日分五圓 三十日分부터 送料는本堂에서負擔

補劑專門 仁壽堂藥房 京城府仁寺洞一八四番地 電話光化門一七三八番

滿洲受難同胞의 救護金品이 還至

本社接受

一金十八圓也 信川郡邑 信川釀造組合
一金一圓也 文城 CHC
一金三圓六十錢也 京城出版勞働組合員
內譯
一金四十錢也 成德洙
一金四十錢也 姜俊明
一金四十錢也 吳聖基
一金四十錢也 崔鳳載
一金四十錢也 曹喜□
一金三十錢也 金俊玉
一金二十錢也 姜甲龍
一金二十錢也 尹善鎬
一金二十錢也 朴順辰
一金二十錢也 朴潤辰
一金二十錢也 李宗燦
一金二十錢也 金基元
一金七圓六十錢也 內送料二十錢除
內譯
一金一圓也 尹丙旭
一金五十錢也 金南村
一金五十錢也 金三星
一金三十錢也 李相晉
一金五十錢也 尹漢元
一金三十錢也 白判鎬
一金二十錢也 金聖度
一金十錢也 趙顯一
一金十五錢也 尹定遠
一金五十錢也 金鳳介
一金三十錢也 李龍洙
一金二十錢也 尹德化
一金二十錢也 尹相東
一金二十錢也 李相宰
一金二十錢也 鄭正祚
一金二十錢也 朴文述
一金二十錢也 尹元出
一金二十錢也 諸乙德
一金三十錢也 諸炳仲
一金三十錢也 金洛成
一金三十錢也 李春龍
一金五錢也 金麟□
一金五十錢也 蔡□鉉
一金二圓四十錢也 神奈川縣橘樹郡高津町二子 四六二 古物商會內諸氏
一金二十錢也 李甫京
一金五十錢也 梁甲成
一金二十錢也 李鍾字
一金二十錢也 金基淵
一金廿五錢也 李來根
一金二十錢也 金乙錫
一金二十錢也 梁永厚
一金二十錢也 金基來
一金廿五錢也 崔映□
一金二十錢也 朴貴男
一金四圓七十錢也 內送料十錢除 三重縣三重郡日永村大字泊 工場生活者一同
一金一圓也 李聖雨
一金七十錢也 鄭容寬
一金五十錢也 金學準
一金五十錢也 金學淵
一金五十錢也 鄭館湖
一金五十錢也 南相大
一金五十錢也 沈道變
一金五十錢也 崔秉俊
一金十四圓四十錢也 名古屋市東區花田町三ノ二七 名古屋在留朝鮮學友有志諸氏
內譯
一金五圓五十錢也 名古屋醫大朝鮮人學生有志
一金五十錢也 高工 徐廷翼
一金五十錢也 同 康道有
一金五十錢也
一金五十錢也 中京商業 方鳳述
一金五十錢也 同 金永錫
一金五十錢也 同 梁學萬
一金五十錢也 同 全周鎬
一金五十錢也 同 金東振
一金五十錢也 同 尹相鳳
一金三十錢也 同 李東玉
一金三十錢也 同 成鳳基
一金五十錢也 尾張中學 張漢燮
一金五十錢也 同 李懋英
一金二十錢也 同 趙顯源
一金五十錢也 邦商業 李昌玧
一金十錢也 同 曹圭東
一金五十錢也 金城女專 姜處女
一金五十錢也 同 鄭信亨
一金五十錢也 同 金玉
一金五十錢也 同 李貞惠
一金五十錢也 同 金貞淑
一金五圓六十七錢 內送料二十錢除 大阪市港區小林町一ノ二二 有志諸氏
一金五十錢也 李興宰
一金五十錢也 李貞宰
一金五十錢也 姜成祚
一金五十錢也 姜學根
一金五十錢也 韓道吉
一金五十錢也 韓德順
一金五十錢也 朴奇千
一金五十錢也 金奉用
一金三十錢也 李相松
一金二十錢也 朴同禮
一金二十錢也 高性日
一金二十錢也 金德守
一金廿五錢也 朴仁王
一金五十錢也 全宗大
一金五十錢也 朴靖同

靑山靑年會經由分

一金二十圓廿九錢也 內送料八錢除
內譯
一金一圓也 忠北靑山 元貞喜
一金一圓也 靑山消費組合
一金一圓也 趙駿夏
一金一圓也 全駿元
一金一圓也 黃南周
一金一圓也 金允中
一金一圓也 延運香
一金一圓也 黃在裕
一金五十錢也 全相廷
一金五十錢也 金福奎
一金五十錢也 朴昌鉉
一金五十錢也 李世榮
一金五十錢也 金容濟
一金五十錢也 李演鍾
一金五十錢也 宋斗萬
一金五十錢也 洪淳爀
一金五十錢也 洪順化
一金五十錢也 洪性淳
一金四十錢也 黃顧周
一金三十錢金 朴玉仙
一金三十錢也 李濟徹
一金三十錢也 金鉉九
一金三十錢也 李浩鍾
一金二十五錢也 金吉成
一金二十錢也 金盛潮
一金二十錢也 鄭仁植
一金二十錢也 朴永先
一金二十錢也 黃義淳
一金二十錢也 金容昱
一金二十錢也 李光淳
一金二十錢也 盧相根
一金二十錢也 安周學
一金二十錢也 徐香淑
一金三十錢也 權寧植
一金十五錢也 鄭德秀
一金十五錢也 李秉昌
一金十錢也 金容和
一金十錢也 朴鳳頁
一金十錢也 金時變
一金十錢也 李奉春
一金十錢也 奇福龍
一金十錢也 尹福勳
一金十錢也 周鳳鉉
一金十錢也 徐在明
一金十錢也 南化鳳
一金五錢也 李秉鎬
一金五錢也 洪大順
一金五錢也 張判吉
一金二錢也 朴桂月
一金二錢也 趙南淳
一金十五錢也 張茂出
一金 徐成翊
一金 趙蔚九
一金 金渓洙
一金 趙茂鉉

本報瀋陽支局經由分

一金十錢也 鄭蕙溶
一金八圓十三錢也 內送料八錢除
內譯
一金三圓也 瀋陽邑市場通 三星商會
一金一圓十二錢也 瀋陽邑 無名氏
一金三十錢也 玉成理髮館 金宗植
一金三十錢也 瀋陽邑 金錫命
一金二十錢也 無名氏
一金二十錢也 韓大通
一金二十錢也 崔順祚
一金二十錢也 曹喜模
一金廿一錢也 蔣四鉉
一金二十錢也 蔣喆信
一金二十錢也 李長洙
一金二十錢也 朴東洙
一金二十錢也 朴逸求
一金二十錢也 趙德奉
一金二十錢也 蔣淳業
一金二十錢也 金宗折
一金二十錢也 吳乃順
一金十錢也 都南順
一金十錢也 金良基
一金十錢也 具鍾默
一金十錢也 崔容得
一金十錢也 大同고무신店 朴德賢

本報新市支局經由分

一金二圓四十錢也 內送料十八錢除
內譯
一金五十錢也 沙器面寅谷洞 宋吉賢
一金二十錢也 同 許善積
一金二十錢也 同 金永化
一金二十錢也 同 李炳植
一金二十錢也 同 桂德官
一金二十錢也 同 金義弘
一金二十錢也 同 宋文淳
一金十錢也 同 宋志浩
一金十錢也 同 朴永欽
一金十錢也 同 金芝淑
一金十錢也 同 鄭春根
一金十錢也 同 李乙福
一金十錢也 同 金義傑
一金五錢也 同 康義傑
一金十錢也 同 許善行

本報平康支局經由分

一金五十三圓三十五錢也 (內送料十三錢除)
內譯
一金廿三圓七十四錢 平康振興會主催營業組合後援 在滿同胞受難救護演藝大會入場券收入
出演役者 尹鳳老 金盛吉 劉錦烈 李
春鳳 金光淳 盧昌銀 申由
甲 全容河 高熙昌 洪吉童
姜春明 李英都 朴壽萬 黃朴
錦玉 蔡奎煥 金玉花 黃錦
玉 李蓮玉 朴山紅
朴明淑 張三順 朴蘭紅
俊燮 李允京 張錫吉 李
燮 全兌烈 金光秀 李奎
全紀烈 辛義稍
一金二十九圓六十一錢也
內譯
一金三圓也 福溪營業組合
一金二圓也 鄭元榮
一金二圓也 朴今寶
一金一圓也 內面職員一同
一金一圓也 福溪警察官駐在所
一金五十錢也 朴文順
一金五十錢也 金顯泰
一金五十錢也 撻五峰
一金五十錢也 高興天
一金五十錢也 嚴成錦
一金五十錢也 崔石伊
一金二圓也 平康營業組合
一金一圓也 姜鶴衙
一金一圓也 崔錦行
一金一圓也 朴明淑
一金一圓也 朴山紅
一金一圓也 尹瓶老
一金一圓也 李蓮玉
一金一圓也 李春子
一金一圓也 閔昌鎬
一金一圓也 朴蘭紅
一金一圓也 桂三淳
一金一圓也 金成淑
一金五十錢也 金玉花
一金五十錢也 申潤鎬
一金五十錢也 金盛吉
一金一圓也 柳黍吉
一金一圓也 洪鍾待

本報光州支局經由分

一金四圓一錢也 光州中學校 朝鮮人生徒一同

本報楊口支局經由分

一金四圓五十錢也
內譯
一金一圓也 楊口東水里勞働副業會
一金一圓也 同 少農婦人自醒團
一金二圓五十錢也 楊口公立普通學校 男五年生徒一同

本報釜山支局經由分

一金三十五圓八十六錢也 內送料十六錢除
內譯
一金三十五圓二十六錢也 牧島公立普通學校生徒一同
一金六十錢也 釜山府草梁町 金山旅館

本報居昌支局經由分

一金十三圓十三錢也
內譯
一金十圓十三錢也 居昌邑 예수敎會一同
一金二圓也 居昌郡加祚面 釜山勞働組合
一金一圓也 朝鮮日報居昌支局

本報慈城支局經由分

一金二十圓七十二錢也 內送料二十六錢除
內譯
一金一圓也 慈城面浩體馬轉洞 金泰鍊
一金五十錢也 金榮浩
一金五十錢也 朴徒善
一金十錢也 金明治
一金二十錢也 趙化堤
一金二十錢也 金春懷
一金三十錢也 金澤基
一金三十錢也 金龍堤
一金十錢也 金赫河
一金十錢也 金尙鉉
一金十錢也 金尙元
一金十錢也 金官吳
一金二十錢也 劉承得
一金二十錢也 桂奉三
一金二十錢也 朴柳松
一金十錢也 曹德盛
一金十錢也 金成支
一金十錢也 李京彬
一金二十錢也 金尙觀
一金二十錢也 羅昌奎
一金十錢也 南有極
一金五錢也 崔學聯
一金三十錢也 梨峴面坪上洞 劉澤學
一金三十錢也 金澤奉
一金二十錢也 金澤湧
一金三十錢也 李昌擧
一金二十錢也 金元濬
一金十錢也 李玉憲
一金十錢也 金天圍
一金十錢也 錢寧興
一金二十錢也 謝沛興
一金五十錢也 耶蘇敎會 李成錫
一金五十錢也 崔光勳
一金三十錢也 李永珠
一金三十錢也 韓福俊
一金三十錢也 文京念
一金三十錢也 文鳳湖
一金二十錢也 金俊裕
一金二十錢也 崔順俊
一金二十錢也 崔元三
一金十錢也 陳明植
一金十錢也 李枝紅
一金十錢也 李根宵
一金十錢也 金昌都
一金十錢也 金昌鉉
一金十錢也 崔義道
一金十錢也 金炳善
一金十錢也 金京玉
一金五錢也 池炳三
一金五錢也 崔寧厚
一金五錢也 金相順
一金十六錢也 金相□
幼年主日學校 龍淳球
一金十四錢也 崔仁濟
一金十二錢也 崔淳喆
一金十二錢也 崔順恩
一金十一錢也 崔敬信
一金十一錢也 金一輔
一金十一錢也 車明善
一金十一錢也 方二善
一金十錢也 方殷明
一金十錢也 方天陽
一金十錢也 元鼓渉
一金八錢也 朴興玉
一金七錢也 李承寶
一金七錢也 崔丹玉
一金七錢也 沈貝泰
一金五錢也 金鍾玉
一金五錢也 李鍾基
一金五錢也 李元洙
一金五錢也 金聲紅
一金四錢也 池華永
一金三錢也 金金玉
一金三錢也 金金突
一金二錢也 田七星
一金二錢也 林善武
一金二錢也 李仁浩
一金二錢也 池仁浩
一金二錢也 高正子
一金一錢也 朴正玉
一金一錢也 朴官永
一金一錢也 崔貴女
一金一錢也 金成俊
一金一錢也 金基貞
一金一錢也 金德允
一金一錢也 姜仁淑
一金一錢也 河仁烈
一金一錢也 李采鳳
一金一錢也 李仁烈
一金一錢也 李王鍋
一金五十錢也 天道敎會 孫金俊
一金二十錢也 姜永奎
一金二十錢也 姜錫周
一金十錢也 李子鏽
一金十錢也 金己玉
一金十錢也 張浩興
一金十錢也 文明浩
一金十錢也 金仁貞
一金十錢也 崔炳濟
一金十錢也 文世用
一金十錢也 金鳳淳
一金十錢也 文化源
一金十錢也 金子治
一金十錢也 李昌玉
一金十錢也 安錫兆
一金十錢也 崔金往
一金十錢也 田時禍
一金十錢也 李成云
一金十錢也 姜粘杉
一金十錢也 姜福成
一金十錢也 金仁鎬
一金十錢也 金昌德
一金十錢也 崔昌武
一金十錢也 鄭仁華
一金十錢也 金仁杰
一金十錢也 金明洙
一金十錢也 金明華
一金十錢也 金元伍
一金十錢也 李瑞鉉
一金十錢也 李瑞華
一金十錢也 金時雨
一金五錢也 李善周
一金五錢也 張鳳俊
一金五錢也 吳達國
一金五錢也 任炳鶴
一金五錢也 白尙鶴
一金五錢也 白承三
一金三錢也 吳公明
一金三錢也 吳公□

本報興南支局經由分

一金四十七圓九十六錢也 (五回) 衣類二件
內譯
一金二十錢也 內衣類及送金料五十三錢除
一金二十錢也 內運送部 盧永哲
女衣上下一件 新天機里 蔡春子
一金五十錢也 興南朝窒工場工 李上奉
一金二十錢也 作所施盤 李
一金一圓一錢也 新上里 黃河中 興南雲中里
一金一圓也 夜學院兒一同(男女) 興南朝窒工場
一金四圓八十五錢也 二合成係朝鮮人職工一同
一金二十錢也 內湖漢陽理髮館 李德淵
一金十錢也 同 李淳南
一金十錢也 同 李永玉
一金十二圓十錢也 興南朝窒工場窒素係 朝鮮人職工一同
一金二十錢也 吳已
一金十錢也 金得鍊
一金五十錢也 金五頭鎭
一金三十錢也 金鍋鍊
一金三十錢也 金元明
一金三十錢也 金兌奎
一金三十錢也 金澤相
一金三十錢也 李斗孤
一金三十錢也 李性一
一金三十錢也 李承動
一金三十錢也 李允雨
一金三十錢也 李達福
一金三十錢也 李聽榮
一金三十錢也 李鶴變
一金三十錢也 李鉉信
一金三十錢也 李添斌
一金三十錢也 朴龍瑩
一金三十錢也 朴鎔賢
一金三十錢也 朴澤潤
一金三十錢也 朴浦石
一金二十錢也 朴德昭
一金二十錢也 方興福
一金二十錢也 裴在旭
一金二十錢也 徐在昇
一金二十錢也 徐金錫
一金二十錢也 石春輝
一金二十錢也 宋伯淳
一金二十錢也 申彦基
一金二十錢也 沈宗嗣
一金二十錢也 禹頭霖
一金二十錢也 伊卓烈
一金二十錢也 劉韓鼎
一金二十錢也 王大栗
一金二十錢也 尹錫晃
一金二十錢也 趙義韓
一金二十錢也 趙致旭
一金二十錢也 朱聖儀
一金二十錢也 朱聖鍋
一金二十錢也 池元計
一金二十錢也 張泰澤
一金二十錢也 張禮活
一金二十錢也 事初吉
一金二十錢也 蔡參植
一金二十錢也 河炳買
一金二十錢也 河三錄
一金一圓也 韓在錫
一金二十錢也 吳泰洛
一金二十錢也 金相三
一金二十錢也 李永元
一金二十錢也 李暎鶴
一金二十錢也 姜貫秋
一金二十錢也 金昌蓮
一金十錢也 徐元泰
一金十錢也 許周化
一金十錢也 趙珍布
一金十錢也 金文希
一金十錢也 李景洙
一金十錢也 金相林
一金十錢也 崔宗實
一金五十錢也 田京西
一金五十錢也 田明寶
一金五十錢也 趙周貢
一金十錢也 韓宗淳
一金十錢也 許炳舵
一金十錢也 朴利淳
一金十錢也 白利元
一金五十錢也 金福曄
一金五十錢也 金信曄
一金十錢也 崔鼎曄
一金十錢也 韓在曄
一金二十錢也 田黃曄
一金二十錢也 金明齋
一金十錢也 李丙曄
一金十錢也 吳鍊曄
一金二圓也 興南邑內湖市米商鄭漢南女史
一金七圓五十錢也 興南室素工場二區硫安係 朝鮮人一同
內譯
一金五十錢也 池昌淵
一金五十錢也 金仁鍾
一金一圓也 李景奎
一金五十錢也 崔炳石
一金五十錢也 金東錫
一金五十錢也 朱用烈
一金五十錢也 金相烈
一金一圓也 韓相賢
一金五十錢也 李榮賢
一金五十錢也 金基元
一金五十錢也 李基炳
一金五十錢也 趙昌運
一金十八圓九十錢也 興南朝窒工場製罐部 朝鮮人一同
內譯
一金一圓也 朴德容
一金一圓也 鄭景元
一金一圓也 李允元
一金一圓也 金正淳
一金一圓也 無名氏
一金五十錢也 田福日
一金五十錢也 玄鉉燈
一金五十錢也 韓永根
一金五十錢也 車濟鑛
一金五十錢也 李貞元
一金五十錢也 高世熙
一金五十錢也 金杜琮
一金五十錢也 金義萬
一金五十錢也 金恒萬
一金五十錢也 印弘寬
一金五十錢也 金在寬
一金五十錢也 王鳳鳳
一金五十錢也 文丙九
一金三十錢也 慎興男
一金三十錢也 金貞乾
一金三十錢也 李河根
一金三十錢也 車蘇河
一金三十錢也 金昌成
一金三十錢也 洪龍鶴
一金三十錢也 朴乙鈐
一金三十錢也 劉亨鐺
一金三十錢也 安昌鋒
一金三十錢也 高用甲
一金三十錢也 文一龍
一金三十錢也 梁龍鍋
一金三十錢也 全守萬
一金三十錢也 宋龍三
一金二十錢也 崔鶴東
一金二十錢也 金龍鐘
一金二十錢也 金石基
一金二十錢也 梁龍麟
一金二十錢也 金龍洪
一金二十錢也 朴得烈
一金二十錢也 安善俊
一金二十錢也 郭春奎
一金二十錢也 田在鍋
一金二十錢也 李承德
一金二十錢也 李東乙
一金五十錢也 (以上四十五人) 咸興 無名氏
一金五十錢也 興南 金仲協
一金三十錢也 朝窒 金有濰

本報羅州支局經由分

一金三圓也
內譯
一金十錢也 梁昌煥
一金五錢也 崔文寶
一金五錢也 崔在天
一金二錢也 張珍會
一金五錢也 李逢雨
一金五錢也 金圭數
一金二錢也 鄭昌□
一金三錢也 吳亞七
一金四錢也 崔貿譯
一金三錢也 吳列泰
一金二錢也 金俊植
一金五錢也 林鍋□
一金一錢也 張達植
一金五錢也 洪吉直
一金二錢也 安南龍
一金五錢也 朴鳳仁
一金一錢也 金泂柱
一金五錢也 金承嘉
一金三錢也 洪泰榮
一金十錢也 洪基湖
一金一錢也 孫訪一
一金一錢也 昇鎭基
一金五錢也 朴錫淙
一金三錢也 吳成灝
一金一圓也 崔燗殊
一金三錢也 洪準植

本報楊市支局經由分

一金八圓八十錢也 衣類四十一點 內送料十九錢除
內譯
一金二錢也 宋寄作
一金五錢也 李洗俊
一金五錢也 高光使
一金五錢也 崔相燮
一金一圓也 李相直
一金五錢也 林漸鎬
一金五錢也 金稟均
一金三錢也 崔鐵吉
一金五錢也 李彌演
一金五錢也 金鍾殺
一金五錢也 全鳳均
一金五錢也 申萬儀
一金五錢也 朴良金
一金五錢也 黃金成
一金五錢也 金明哲
一金五錢也 梁孝倫
一金一錢也 金永珍
一金三錢也 郭吉煥
一金三錢也 李丙顧
一金五錢也 朴允衡
一金三錢也 金仁琇
一金四錢也 鄭鳳來
一金五錢也 李敬振
一金五錢也 金洪水
一金五錢也 李二順
一金五錢也 李興振
一金五錢也 李南珠
一金五錢也 崔鳳盤
一金五錢也 徐相淑
一金五錢也 南順嶺
一金五錢也 鄭玉誼
一金五錢也 金貞淑
一金五錢也 鄭育同
一金八錢也 全同三
一金十錢也 許學鳳
一金十錢也 張瑞瑞
一金二十錢也 白學三
一金一圓也 趙信根
一金三十錢也 白承三
一金三十錢也 許聖甲
一金五十錢也 張志瀧
一金二十錢也 金鳳基
一金十錢也 崔乃一
바지一點 張尙三
치마一點 趙內一
바지커고리各一點 張學□
커고리一點 張信義
치마커고리各一點 安昌化
바지커고리各一點 李永道
바지커고리各一點 李秉淑
치마커고리各一點 張昌潤
바지一點 張貞閒
커고리一點 徐厚泰
목도리一點 張承潤
바지커고리各一點 金根鈐
치마一點 鄭承元
버선一點 李丙先
주의一點 金昌熙
바지커고리各一點 李京珠
치마커고리各一點 金貞明
바지커고리各一點 李學愛
커고리一點 鄭國均
치마커고리各一點 金禮楠
버선一點 張基田
버선一點 金日昇
바지커고리各一點 張錫溫
치마커고리各一點 鄭救援
주의一點 金王彩
바지一點 金寶子
커고리一點 金光惠
바지커고리各一點 李仁李
치마커고리各一點 金玉蓮
바지커고리各一點 金阿呂
커고리三點 張□根
바지一點 張□根
치마一點 車承煥
커고리一點 金受恩
바지各一點 張秀根
無名氏
白基順

今日計 二百七十七圓 四十一錢也
累計 六千六百五十 一圓七十一錢也
衣類今日計 四十三點
累計 三千六百五點

協議會分

一衣類二點 同 백나옥
一金二十錢也 同 文재덕
一衣類一點 同 金경애
一衣類一點 同 金강길보친
一金五錢也 同 李용호
一白米一升 同 金경숙
一衣類一點 同 金양길
一衣類一點 同 李분매
一衣類一點 同 朴영애
一衣類二點 同 정영의
一金四十錢也 同 李신희
一衣類一點 同 李종의
一衣類二點 同 吳중선
一衣類一點 同 李하릅
一衣類一點 同 張남춘
一衣類一點 同 신장의
一金十錢也 同 朴장회
一金二十錢也 同 金용희
一衣類五點 同 金용회
(以下 衣類 各一點乃至數點 同 寄附者 名單)
一衣類一點 同 李良心
一衣類一點 同 金斗煥
一衣類一點 同 崔丙根
一衣類七點 同 李昌鎭
一衣類三點 同 安元珍
一衣類一點 同 無名氏
一衣類一點 同 文氏
一衣類一點 同 洪氏
一衣類四點 同 閔泳信
(協議會分證由分)

一等當選長篇小說

旋風時代 (34)

韓仁澤 作 / 安碩柱 畵

독수(五)

『아! 어데로갈가 어더려운 몸둥이를가지고어데로갈가』명순이는압길이아득하엿다 세상의살림만상이 이제와서는자긔를깃부게 할것이아니인것가텃다

명순이는 그날하로종일토록 자리에서일어나지들안엇다 인종일눈을멍하니뜨고서 드러누어서갈사록암흑한자긔의압길을 내여다보고잇섯다

오늘이 자긔에게는 마지막날갓고 세상은이제 뭇장이난것도가텃다 자리에서이러나려고하다가도 『이러나서 무엇을하며가면어데로가나』 이러케부르짓고는 도로누엇던것이엇다

해가서산으로 넘어가자 시컴언어두움이 만월니로부터슬금슬금 기여내려오기를시작하엿다

한밤을지내여도 바람은자지안코괴승을 떨며분다 천지가뒤집힐듯이『쏴ㅡ쏴』『으르르렁』소래를 지르며무엇이고 배려누일듯이스치여가는 바람

소래나무가 부러서나는소래이와ㅡ서운소래들이 명순의게는오히려통쾌하엿나

『불어라 불어라 불대로부러라집도날리고 나무도꺽거뉘고 산도무허지도록 불어라 천지가뒤집히도록부러라』하며명순이는부르지젓다

어두움은 조수와가티 몰려온나명순이를 망쳐노흔어둠ㅡ 명순이는 이밤이방안을 습격하여옴예창선이라는 놈이무서운마귀의 그림자와가티 덤벼드는것가타야 무거운눈을이르켜뮌그등 시우치를 트더노앗다그러나 이제도캄캄한 문밧게그놈이서서 자긔의잡듬기를 기다리고잇는것갓다

명순이는 만일그놈이 이번에또오면 그놈의목을 꽉눌러죽여버리겟다고 두손을힘잇게쥐고잇섯다

『웨니가 어쩌게 저녁에그놈을칼로라도 푹쌀러죽이지못햇는가』

『공무의 옴바라고 태산가치밋은것이 잘못이지ㅡ술마시는봉팽배위를누알고도ㅡ』이러케후회도 하여보앗스나 그것들은 모도가뷸일코 오양스간뒤치기라는 격언과가튼뉘이엿다

명순이는 압길을 생각하니 훨사록아득할뿐이엿다 『이더러운몸을가지고엇더케 살어갈가』

『칠하씨가 감옥에서 나온다면무슨면목으로 대할外』 이런한고민이새로히이러낫다 만일에칠하가자긔의추한행동을 아는날에는 두말할것도업시자긔를차버릴것이라고생각하니하날이문허지는듯하엿다 그러타고칠하를속여서 자긔의추한행동을어데까지던지 비밀도직힐수도업는일이다 그것은명순의양심이용서하지안엇다 서로속이는사랑은언제던지 파멸이되는것이라고명순이는생각하엿다

『허무다 세상은허무다 명순이는 이러케부르지젓나 칠하마저 자긔를차버릴것을 생각하니 세상에바랄것이그무엇이잇스랴 칠하를위하야 모든괴로움을 참어가며오늘까지나려온것이 모도가허사가되고말지안엇는가

『칠하 그사람은순결한사람이다 그사람을속여서결혼을하다니…… 참아못할일이다』

명순의태도는태평하게되엿다

『조타 되는대로그럿타 되는대로 살어가자』

세상의허무를늣기는명순이는그보담도 처녀의아름답든『에덴』에서 쫏겨난명순이는 바람이부는대로불결치는대로 세상을지내가려고하엿나 그외에는별수가업는것을깨다럿다 명순의눈에서는눈물이 나오지안엇다 마음도 괴롭지안엇다 도로혀그입술에서는우슴이흘너나왓나

그러나그우슴은 교수대에오르는죄인의 허향한우슴에서지내지못하엿나 그우슴에는쌀쌀한찬긔운이들엇이엿다 인생으로서의 파멸을늣기는우슴이엿다

그이튿날아츰잠이쌔인명순이는지내간밤꿈을이즐수가업섯다 현실보담더뚝뚝이눈압헤나타나고잇다

명순이가 깁고깁흔산속으로 들어가니까 그곳에뚝하지안엇던칠하가 놉흔바위우에걸터안저잇섯다 명순이는 반가워서 두손을들고 바위우를바라보며 『칠하씨』『칠하씨』 불너보앗스나 아모대답도아니하고 엇더한녀자와 자미잇게이야기를 하고잇섯다 명순이는 그녀자를 뚝뚝이바라보니 그것은련순이엿다 련순이는 칠하의품에안겨서 두사람이 자지러지게 속삭이고잇섯다 약것을멀거니바라보고 섯던명순이는 『아ㅡ벌서커리케되엇던가』하고 부르짓고는 엉바닥에쓰러저울엇다 목을노아 마음껏울엇다 그러나 바위우에서는그들의우슴소래가 흘너내려왓다이엇다 명순이는 울기에도못그러웟다 우뎐우뚝을따지고 밥윤돌러 그곳을 나오려고하에창선이가 어느틈엔지 길을가로박고섯는것이엇다 명순이는 창선이를맛나자가슴에품엇던칼을쎄어들고 그놈의가슴을 뵈ㄹ려고 덤버들엇다 악을쓰고 덤버드는바람에 명순이는장이쌔엿다

잠쌔인명순의 온몸둥이에서는 식은땀이쭉흘넛다 명순이는그꿈을꾸고난뒤로 가삼이더욱쓰리엇고 『엇저면 꿈이그러케도 신통하게 들어마질까』이런꿈입속으로 중얼거리고는 그꿈을 이저버리려고하엿나 첨하와련숙이가 노던꼴이 눈에아릿아릿하야 그환영이 보기가시렷던것이엇다 그러나암만이저버리려고하여도 그꿈은이즈라하면 휠사록그환영이역역히 나타나서 그는미칠것도가텟다

思惟하자 (2)

피、지、새들롱

思惟하자

우리는 우리의 信仰과 勇氣를 圓滿히하야 運命에 所關이되는 크다란打擊을 밧게될지라도 瞻怯하거나打倒되지 말어야 할것이다 하나님은破裂될 希望으로써 우리를쇠이지안으신다 그럼즉 굿게 잡고 恐怖하지 말지어다 더욱더욱强健하야 그대로 行하자 最善은 그저 우리 압헤잇는것이다

◇

海外뉴ㅡ스

紛失햇든處女作曲

現代伊太利의 世界的作曲家 『마스카ㅡ니』가 只今부터約五十年前에經濟的苦境에 싸저서 그所有의音樂研究書類及自身의作品全部를擔保로 債權者에게 내논일이잇섯다 이作品中에는 그의作曲한最初의오페라『피天타』가잇섯스나 그는그것을이러버린줄로 당념하고今日까지아주생각하지안엇다 그런데最近『밀라노』에居住하는 그의舊友의한사람이 어느허는집天井속에서 偶然히그擔保品을집어너흔箱子를發見하고 곳『마스카ㅡ니』에게 보내주엇다 五十年만에處女作을 손에쥔그는箱子속에서 그것을發見할때 눈물을흘렷다고한다 이『오페라』는近日中에『밀라노』의『스카라座』에서上演된다고한다

푸ㅡ쉬킨의未發表詩

最近『모스코바』科學院附屬圖書館의記錄保存에서『푸ㅡ쉬킨』의未發表의原稿가 만히發見되엇다 그中에는一八二〇年에 그自身의손으로그린 自畵像을爲始하야數枚의素描 小說『캅카스水上』의 草案『와데일』小詩抄等과 또一八一四年에 筆寫한『몸스테의奉仕』이라고題한詩集도어여잇섯다

出版消息

十二月二日

救世新聞 朴駿燮 百中藥報 李鳳寶 하나님은사랑이시라 班禹巨 하나님善공경합同人 三角及水準測量成果表 朝鮮總督府內務局 鄕土の熱情 中田正雄 全北の畜產 山本瀨一 朝鮮化學會會報 津田榮 全北財務 中島三郎 瑞光 三浦勇 金融組合 小口弘 京畿會報 三木清一 山衛淵 江口元畵 面の輝き 鹿島六雄 順天無盡時報 齋藤紋之助 帝國興信朝鮮時報 花形倉吉 汗さが成昆秀吉 臨鏡 土山正雄 モサゴタイムス 松浦勝利 經明曹洞 部由之 鄕土調查資助料 村松源吉 朝鮮警察概要 朝鮮總督府警務局 朝鮮の教育研究 鹽飽訓治 醫藥之朝鮮 渡邊武榮 北光 早川鈸 朝鮮遞信協會雜誌 池淸 カリタゴ 松村正助 朝鮮建築 檢尾信一郎 向進時代 餅田有助 京畿財務時報 三木清一 鶴城之光 水出梅平 いさご 安東準 慶尙北道農會報 齋藤辰己 京城興信所報 日下部最勝 鄕土教育の一私案 鈴木正昭 農村の發展は肥料の經濟から 豊島勝雄 新聞之新聞 中村玄濤

十二月三日

新東亞 梁源模 使役者聯盟會報 吳壁 松沙先文集 李範圭

(以上朝鮮文)

新刊紹介

▲文藝月刊 十二月號 文學性格(玄民) 文藝時評(朴龍喆) 佛文壇縱橫觀(李求) 수니출더追悼(晉奬、希醇) 崔獨鵑 洪一吾 小說 크리스마스詩歌特輯 其他 戲曲 隨筆 評傳 詩歌 文壇消息及고십 海外學藝等滿載 定價二十錢 京城府堅志洞二六 振替京城一八六〇五番

斷想數題

權九玄

戱戀

꽃이 피면은
나는 웁니다
니처진지난달이 또다시그리워라
마음괴로히 나는웁니다

꽃이 지면은
나는 웃습니다
少女의노래란 그저꽃이라하여
눈감아 나는웃습니다

靑春

엇그케는 자라나는생각에
새날과새날을 讃美하였드니
아아 오늘엔
쓸어지는커해가 원망스럽구료
靑春의고개를넘는 시절이라니

同志

이몸이 도마우에가로놓인면
나보다 더슯어할자가있을가
父母? 兄弟? 妻子?
아니다 없다 없다 없다
오즉 한사람이있다
그는 나와꼭같은運命의所持者
오즉 그사람이
그사람만이 서른부를고
웃을수도있고 울수도있나

思鄕

水路보千里 陸路二千里
내故鄕하늘은 西으로아득한데
길잃은구름만 오락가락
애끓는이생각 전할길없고야

마음흙사고돌든 平和로운냇물
내故鄕냇물은 넨머로맑으련만
고기잡이놀든磐石 지금엔누가노노
내각구든싶버들도 하마나길넘을걸

달밝은저녁에 마을개짓기우며
약酒幕색씨차커 오가든두렁길
엇그케듯넨모양 상치않고보이노니
애닯고야 이寂寞을 어이께치노

水路三千里 陸路二千里
꿈아득한생각은 햇수로三年
밤마다꿈길엔 올으나리건만
이몸은 三千里밖 落葉에우노나

(舊稿에서)

기침과喘息에업지못할것은

參天セキ藥 (삼천기침약)

無代進呈

醫學博士小田俊三先生의著『呼吸器病과咳嗽及喀痰의話』(全一冊)及話博士의文獻은無代進呈합니다

物能

感氣기침、百日咳、喘息、嗄聲、及肺結核、肺炎、肋膜炎、氣管枝加答兒、咽喉加答兒等의咳、痰에著効함。

三十錢(二日分) 五十錢([illegible]日分) 一圓(九日分) 三圓(卅日分)

▲各地藥店에잇소▼直接注文은振替代用도좃소、振替貯金은大阪三六六番에

感氣에들어도、기침이아니나면낫기가쉬우나、기침은重大한呼吸器에關係가깁흠으로、輕한기침이라말하드라도、放心하면意外의難症으로되어生命을威脅하기쉽습니다

『參天기침藥』은、感氣의기침은勿論喘息에도、百日咳에도、咽喉加答兒、氣管枝加答兒、肺結核、肺炎、肋膜炎等의頑固한기침이나、痰에도確實히効力을나타내어、기침을곳치게하고、痰을제하며、嗄聲을고처咽喉를便케하고가상을피게하여、氣分을爽快케되는、病者의信賴깁흔最新良藥이다小兒의頑固한기침또는百日咳에効果가特히偉大하다。

大阪北濱一丁目 參天堂株式會社

名有한 醫學博士 森田資孝先生推奬

머리가몹시압흘쌔……노ㅡ신
끌치가갈러지는것가치쑤실쌔……노ㅡ신
간간히변두머리를알을쌔……노ㅡ신

ノーシン 노ㅡ신

頭痛이아니라도머리가무겁고흐릿흐릿할쌔나
過度한讀書로睡眠이不足할쌔나
술을過飮하야그翌日氣分이좃치못할쌔나
이노ㅡ신한봉만잡수시면
神出奇妙하게도나슬뿐만아니라
平時에服用하신대로
머리가아주明快해집니다
이藥은全國賣藥商店에잇습니다
各處漢藥房에도무러보십시오

이商標에注意하시압

發賣元 名古屋市東區京町二丁目 荒川長太郎合名會社 振替名古屋七五三番

利廻가조흔投資

貨物輸送用으로서、又는乘合自動車로서듀럭크를購入하시거든포ㅡ드듀럭크를選擇하는것이가장賢明한投資입니다。

廣大한積載量을갓고、다시耐久力을가진포ㅡ드。듀럭크를使用하시면收益을計上할수잇슴것입니다。

構造簡單하며、또한强力의四氣筒엔진을가진포ㅡ드。듀럭크는運轉費며維持費의經濟의點에잇서도斷然他車를凌駕하고잇슴니다。

現今과가티不況時代에잇서듀럭크를購入하시는분이念頭에두지안호면안될것은무엇보다도『經濟』일것입니다。

今日、希望에넘치는분들은모다포ㅡ드車를選擇하십시요。

定價 金壹千八百貳拾五圓以上 (橫濱渡)

各種다이야選擇은自由입니다。호일베쓰는一三一吋와一五七吋의二種이잇습니다。
複式後車輪도못러잇습니다。

橫濱 子安 日本フオード自動車株式會社

THE FAR STEATERN GHEMICAL LABORATORY

求職者의天來의福音!

失業과不景氣에生活의方途를닐코彷徨하는本國二千萬同胞에게極東產業의中心地인上海에서多年研究와經驗한結果現下에가장有利한特殊化學工業技術一種을通信敎授하야自活自營할職業을與할

勿驚! 十圓未滿의資本과一週間의研究로月收五十圓以上을엇는有利한職業敎導案內!

詳細는左記로請求하는即時說明書無代進呈함

上海法界薩坡賽路一〇三號 東方化學研究所

年賦定期貸付 普通銀行業務

日本銀行代理店 日本勸業銀行代理店 朝鮮貯蓄銀行代理店

京城府南大門通二丁目百四十番地ノ一

株式會社 朝鮮殖產銀行

頭取 有賀光豊

資本金參千萬圓

全鮮各地에支店派出所五十八個所及內地大阪에支店잇슴

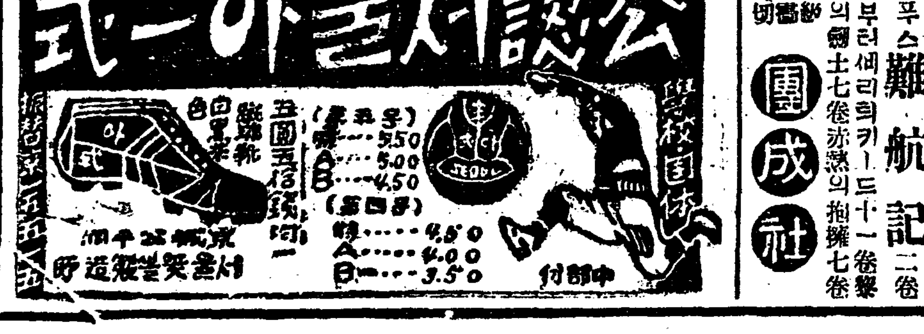

●유니버살컴푸스大喜劇 컴푸스難航記 二卷

次週부터 세리리키ㅡ드 十一卷 明의劍士 七卷 赤熱의抱擁 七卷

高級映畫封切 團成社

十二月十一日부터超特別大興行

堂堂한名篇大作의璧連으로 破格의大衆料金

●각죽이안오시면滿員이됩니다

와너색러더超特作大雄篇 巨匠 로이드베콘氏監督作品 名優 쑈바리모어氏主演

復讐大活劇 海의巨人 全十卷

쫀벤넷트孃 로이드휴ㅡ스氏助演

映畫界를席捲하면서君臨하는壯烈無類한海洋大活劇 사랑을일코復讐에맹세한海의巨人의悲壯한

●活躍 유니버살超特作大喜活劇 喜劇王 그렌토라이온氏快演 珍優 오라스하라ㅡ 老人 얼간에취그리ㅡ샌氏共演

處女야깃버해라 水兵上陸 全七卷

에로에로大氾濫얼간水兵三組의破天荒의大脫線爆笑爆笑大人氾濫颱風的十萬風의精神은飛去百萬里하리라

●와너색러더特作映畫 名優 몬트블유氏主演 쎗티컴푸손孃助演

人情大活劇 逃走의島 六卷

야자수그늘바다에는진주가반짝이는南洋의一孤島에서土人과白人의決死的大猛鬪는엇지해서일어낫든가

十二月八日부터特別大公開

料金 上階 大五十錢 小三十錢 下階 大三十錢 小二十錢

메트로골드윈社超特作全發聲天然色映畫

名畫 惡漢의노래 全十三卷

世界一의바리톤歌手 로렌스티벳트氏主演

一九三〇年度米國映畫界에서一大超特作 벤새이손을일으킨〇〇〇〇二十二週間續映

◆파라마운트興行의記錄을實破한名畫!

活劇 西部星影 全八卷

웃드、프락와ㅡ氏 에드윈H、낫프氏共同監督 리챠드아렌氏 메리ㅡ부라이안孃主演

쩗은이의情熱!平原의거칠은活劇 만스와寫實의喜劇! 漫畫가 有합니다

朝鮮劇場

전염병에대한가정상식 (三)
요사히류행되는 장질부사료법

城大病院岩井內科 金東益

장질부사의예방법

장질부사는두번발할것도업시전염병입니다 전염병은특별한병균이잇서야만 발생하는것 으로서장질부사는 장질부사균이 아니면 결단코 발생하지는안는것입니다 암만음식을 무지하게먹고마신다든지 또는 암만몸을차게가지드라도 장질부사균이 몸안에침입하지안는이상으로는 결단코 이병이생기는법이 업습니다 따라서이병을 예방하려면 이장질부사균을예방하라면 꺼림먼저환자를 갓갑게하지안아야만 됩니다 재래에도『염병』에는삼년을통치안는다는 속담이 잇지안습니까 삼년까지는 너무과한말이요 적어도 병이다낫기까지는(신열이물너간것을 의미하는게 아니라 대변에균이업서지는것을 의미하는것입니다) 병자와의 접촉을피하여야만 됩니다 그방법은지 특별한례외로 자택치료도합니다마는 비록그러한경우라도 충분히 주위의사람과 병자에게서나오는병독과의 접촉을 피하는것입니다 가장위태한것은 병자의대소변과『피』와그밧게대소변으로인하야 더럽혀진 의복침구등속입니다 장질부사는 예병과달나서공긔전염은 되지안는것입니다

예방법 에둘재로는음식물을주의하는것이니 장질부사의침입하는곳은 아니라『입』이올시다『입』은백가지재화의근원이란말이 여기에도 꼭낫는격언이됩니다

먼저음식을맨드는손을정결하게할것은물론이요 그외에 음식물가운데 가려야만될것은 일반적으로말삼하면 익히지 안이한음식과 냉수가 위험합니다 그중에도 푸성기와 생굴(牡蠣)은가장 주의할물건이올시다 가튼익히지안인 음식가운데도 파실은껍질을벗기여서 먹기때문에 오히려안전합니다 그러나 푸성기만은 그리할수도업고 쇠려서 잡숫는게만은 권에게책이올시다

왜푸성기가 위험하냐하면 푸성기는사람의 대변과 소변으로거름을 삼기때문에 죽 천장질부사균이묻허잇기 쉬운까닭 임니다 이것은 결단코책상위의 빈말이아니요 실지시험한결과오니 깁히밋으시옵소서

매년녀름이면『파리』를주의하라는선전을 들으시기에 귀가압푸시겟습니다 만은『실상『파리』자신의몸안에는 병균이잇는게아니라『파리』가 대변에 안젓다가 다시여러분 밥상에 올나안게되는까닭에 위험한것입니다

다음예방법의 셋재로는 가령병균이 몸안에드러가더라도 병을발생지 안케하자는것이니 즉예방주사를 하야서사람의 몸안에 장질부사균에대한 **면역성**(免疫性)을엇게하는것입니다 이것은 맛치『마마』에대한『우두』의효력과가튼것입니다 그러나이것은 체질에 따라서는 불유쾌한 작용이잇습으로부득이 하야서 행하는것이요 결코 맘삼한두가지 예방법을직히는것이 가장훌륭하고도 안전한수단입니다

장질부사 치료에대한 어룽점 질과취한문제

장질부사의 치료는 전문지식을가진의사라야만 될것임으로 가정상식으로는 필요치 안키때문에맘삼하지 안습니다 다만독자여러분이 가장흔제로 삼으시는어룽점질과 염내는 문제에내하야한마듸 말삼하고져합니다

京城保育綠羊會 童謠童劇의밤을보고

H生

지난八日夜 京城公會堂에서열린 綠羊會主催『童謠劇의밤』을보앗다 朝鮮에잇서서兒童藝術의모임이 얼마잇섯다고는하나 이번가치 童謠、童劇으로써兒童藝術의참나온 純眞性을表現한것은 퍽도드물엇스리라고본다 그리하여첫재綠羊會의첫試驗인 이公演이 大體로보아相當한成績을내엇다는것을 一言하여그들의兒童藝術研究에 수준안努力을 빌어두자

그런데 나는무엇보다도 이公演에서童劇에對하여 評이라는것보다는 感想된바를 몃마되쓰고자한다

첫재 鄭寅燮氏作『허수아비』의一幕童謠劇은 農村을背景으로 繼母下에서 **虐待** 밧는 어린處女의 애닯은情景을 그리어낸것으로農村情調가 相當히잘表現되엇다 또어린處女의 물레를돌리며 도라간어미니를생각하면서 노래하는 哀傷的氣分은 어미업는어린사람들의 가슴을더욱흔들엇고 繼母의殘忍스러운虐待의場面과 臺詞와動作은 퍽도能難하게이劇을 잇글어갓다 허수아비는 그動作보다도 노래에잇서서 노래가엽벗고쓸쓸겨가는 무리의情景을잘낫나타내엿다고본다 그리고『참새들노 別로어삭한것은업섯스나 아버지의役은演技나台詞가別로잘되지못햇나 그리나全體로보아 이一幕劇은童謠劇으로相當한好成績을보혀주엇다고본다

그다음同氏作 童話劇四幕物『破鏡』을보자 이것은新羅時代에 『밀레鏡』의傳說에서 取材한것으로 戲曲構成上으로보아前後連絡이 조금難解되는것과 또人類愛를熱熱히늣긴다해도 그것으로王后가病드러죽고 또王女는그것으로 發狂까지된것은 조금疑心되는點이라고보나 그리나 이童話劇에서 우리는未知의잇쓸리이는힘이 **確實** 히잇는것을 發見하엿다

그것은勿論王后의事에依한哀性된것은百姓과더구나天眞스러운어린이들 浪態하는心情의發露에서그러할것이다

그런데 이것을上演함에잇서서 演技者들의 演技에對하여一言해보고자한다

첫재로 女子가男子役을 하는것은 어려운일인데도不拘하고王의役을맛흔이는『男能』을어느程度까지 나타내엿고또動作에잇서서도 男性다운王의威嚴을보혀엇다고본다

그리고王后는『허수아비』에낫타낫든예보다는 配役의關係인지 그에가튼 能難한 演技는보혀주지못해서도 無難하엿다고본다 王女는 衣裳과 容貌가퍽도어울리고 台詞에잇서서도 사람을 同情하는냥이 압권스러히表示되엿다고본다 더구나『라스트·씬』에잇서서發狂하여 亂麻와가티머리를흘허트리고狂亂의動作을할때는 참으로 **人間** 의眞實性을일흔것가티 表現되엇다고본다

그리고 스물호夫의집 自己아버지는 서울로돈벌러가고쓸쓸히母子만이 가난한살림을하고잇는 場面에서 그어머니의버스단(稻束)을힘업시 돌너치는피곤해보히는냥과가난과싸우면서 男便의도라올날을기다리며외로히 그의아들을키우고잇다가뜻밧게그子息과離別하게될때痛哭하는양이참으로現實的늣김을 舞臺우에서늣기게되엇다 이분은 台詞、動作에조금도어색한點이업서 퍽能難한演技를보혀주엇다 그리고그洞里女子의趣尙酒사투리를쓰는 語調가地方農村의氣香이흠으는데 또動作에서도 無難히表現하엿다고본다 엿상사는 **女子** 가男子役을하면서더구나그役이難役임에不拘하고相當한演技를보혀주엇고 또鍛工과道師도男役을하는데無難햇다고본다 其外諸役에잇서서도大體로 無難하엿다고본다 나는이童劇을보고 그들이 平素에劇에對한 關心을 恒常等閑視하지안엇다는것을 알게되엿다 이것으로 該夜의感想의 一片을적고맛치려하거니와 最後로一言코저하는것은 童劇에對하여 今後라도무준한硏究가잇기를바라며 또이러한學生劇이學生時代의趣味와 敎化의意味로써 一時的學生時代에만 限하지말고學校門을 나간後에도 全然이方面을 度外視하지말기를바란다 나는眞定한劇藝術을硏究하는 意味에서 學生時代에잇서서만 劇에對한硏究를할것이아니요 校門을나간뒤까지라도 참된劇藝術에 專心할女性들이 漸次로만허질것을希望하며 마지안는바이다 (끗)

무시무시한춤 미국뉴욕 에가도로쉬、리버、라는 네살벅은 무용의 천재는『셔루크린』의저일몸흔센트、또ー지호텔집홍우에서 이러케 재조를부립니다 얼마나 용귀잇는 어린무용가입니가

우리의영양문제 (三)
누구나알어둘료양의연구

鄭日秀

一、大食主義

아이써보다소장긔(少壯期)안일한사람보다 활동을 몹시하는사람이 식음을 더섭취할것은우리들의상식으로도 가히 긍정되나 이로조차서 병자는더욱다량의자양물이 필요하다하야 하로에 우유五六合이란등 육류(肉類) 幾百匁란등계란(鷄卵)十餘개란등 맥히노코 대량으로먹는것을 주장하는이들이잇다 한번그럴듯한 리치이나 다시병자를안와무위(安臥無爲)한것으로인정하고보라도로혀밤낫업이밧버하는 건강체보담 그것을적게할리가 업지안흔가 원아니라폐병환자는 심장이약하고 위장의장해되는일이 예사임으로 과식으로인하야각혈(喀血)만청또는급성의 위장가다루늘 이르키게하고 병세를 자못악화식히는폐단이만타 그러차안코 일시적살이쐬고체중이 붓는다하드라도 그것은 소위『도야지살』로한번긔동을 시작하거나 각혈가튼것을격는다면 인체 본태양으로마르고마는것이다

二、滋養物專用主義

쇠고기나『개곰』이나닭이나우유나 계란이나 무엇이든지좃타하면 업지못될밥과채소는권연뒤로 돌리고 좃타는그것만아모렇게도업시 작고만먹어서 고치라는료법『뷔타민』이나 지방분이 유효하다하야특별히간유(肝油)를사먹고『뷔타민』제를권용하는사람, 이간이하로의 영양량이二千五百『칼로리』라고다만고기나 一二종의 음식으로써그만한 열량만보충한다면 무관하나 그럼진대 저영양소의 배량원측에 照해보더라도 絕對不然한것을 알것이다 지방 단백질(蛋白質)함수탄소등 여러가지를혼잡한것이 아니면 우리의체질은 적됩만 ㅎ량낭에떠라차차도변조(變調)를 일으킬뿐외라 결국은 생명까지 일코말것이다

인체에 가장만흔 분량으로필요한것은단수화물이다. 그런데이것은어육(魚肉)에는전연업는성분이라 실로라도 밥과나물을 속에서 섭취하지안흐면 안되는것이다 이로반대로 신선한채소에는『뷔타민』지방 단백질 탄수화소……차인것 유효한영양가(滋養價)를포함한것이다 그럼으로 채식만 하드라도우리는농히살어갈수 잇슬리치이다 실제로 고래의 명승(名僧)들은순채식금육자(純菜食禁肉者)엿다

不死鳥 (83)

沈熏作 安碩柱畫

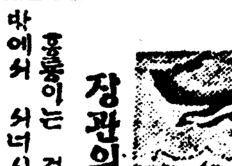

장관의집 (6)

홍룡이는 검사국 류치장둑바에서 서너시간이나 검사의호출을 기다렷다 팔다리를마음대로 쌔들수업는 좁다란우리안가튼 감감한속에서 눈을감고 안젓스려니 별에별 생각이 머리속으로 웅쇠어든다 한정업시 쉬더나가는 공상의날개가 먼저 한아름 쎳안는것은 덕순의 그림자엿다。

쇠수갑을 찬 자긔의 손을덤석잡어 힘잇게흔들든 덕순이 쇠르르하고 전신을 흘하야 옴저를든 그의체온(體溫)! 자동차뒤를 쫏어오다가발길에 채워 영바닥에 걱구러지면서도 제일홍을 불르든덕순이 자동차 류리창이깨여지도록뚜드리면서

『어머니는 내가뫼시고 잇슬테니 념려마세요』

하고 소리소리 외치면서또차오든 덕순이— 다시한번 그광경을 눈압헤그려보사 홍룡이는

『오오 나의『로——쟈』、나의 태양!』

하고 주먹으로벽을 치며소리를질러부르짓다。

『이까짓 고생이다 무어냐? 내게는 엇더한 고초든지참을수잇는 강철가튼힘이잇다 의지(意志)가잇다! 밤중에도써지지안는 태양이 나를비최어 주지안느냐? 내가슴에안겨 온몸을 뜨겁도록녹혀주지 안느냐?』

홍룡이는 이세상에서 가장어두운곳에가처 수족까지묵겨안젓지만 조금도 어둡고쓸쓸한줄을몰랏다 사랑하는사람이요 또한 동지인덕순이롱하야빗최어오는빗과 열이 도로혀 홍룡의다음을 황홀케하고오그라들엇든 혈관을 벌덕벌덕이러나게하는것이엇다 홍룡이는 나이가 삼십이갓갑도록 지금과가티 향복을 자릿자릿하게 늣겨본적은 업섯다 덕순에게 대해서도 경찰서압헤서 작별하든 순간처럼 열렬한 사랑을 늣겨본적이 업섯다。

『무슨일이든지 할수잇는녀자다。교수대에서라도 딸어올만한 용긔와 신의(信義)가잇는 녀자다!』

홍룡이는 진저리를 처도록밤아홉시나 되어서 검사는홍룡이를 호출하엿다。경찰서에서 진술한것이 틀님업느냐는다짐을바들째에

『사실이잇고업고는 당신네추측에 맛길수박게요 당신네는 무어든지 마음대로할수잇는자유와 권리가잇스니까요』

간단히 대답하고 입을닷으려버렷다。검사는 경찰이고소한내용이 공판에 부치기에는좀 박약하다하면서도 피고의 태도다 쌧쌧하고 하는말이건방진것으로보아 동정할여지가업다고 생각하엿다。검사는당장의 구인명령장에 도장을찍엇다。감옥까지 호송하는순사는

『돈이잇스면 자동차를 라도 조와』

밤은늣고 날은치운데 거러가기가 실흐니까 자비로자동차를타고 가자는수작이다

『홍 자동차탈돈이 잇스면밥을한그릇 사먹겟소』

하고홍룡이는 순사의 압흘서서 뚜벅뚜벅걸엇다 독립문밧글나가서는 아는집을 차저들어가듯이 서대문감옥의 유착한 쇠문만으로 한발을드려노앗다 인왕산 꼭대기에서나려질리는 밤바람이 살을어이도록 맵것만 홍룡이는 양복호범을 걸치고도 조금도추음을 몰랏다

간수장실에서 발가벗고 유난히 까다로운 신체검사를나치고지장을 씩은뒤에 좌넉케××밧으로 등을밀려 들어갓다 감방안에는 십여명이나 되는미결수가 압흘 다투어손을내밀며 홍룡에게 악수를청하엿다 그들은간도서온사람 혹은 격문사건으로 얼키든사람들이엇다

『아—아! 인제야 생활안정이 되엇구나!』

하고 홍룡이는 방한구석에가서 큰짐이나 버슨듯이 철석주저안젓다

쓰실분의편리를도아서

歲暮는斷然『花王』으로決定하십시요

日用品을……

사지안코견될수잇는것가티꼬마운것은업습니다

花王이면은一人一個一個月半을쓸수잇습니다

조흔物品을……

使用하는것가티氣分조흔건업습니다

花王은最後의一片까지알맛게풀리고쓸데업시안풀려갑히良品의價値를알게됩니다

純粹度九九·四%

正價一個十錢

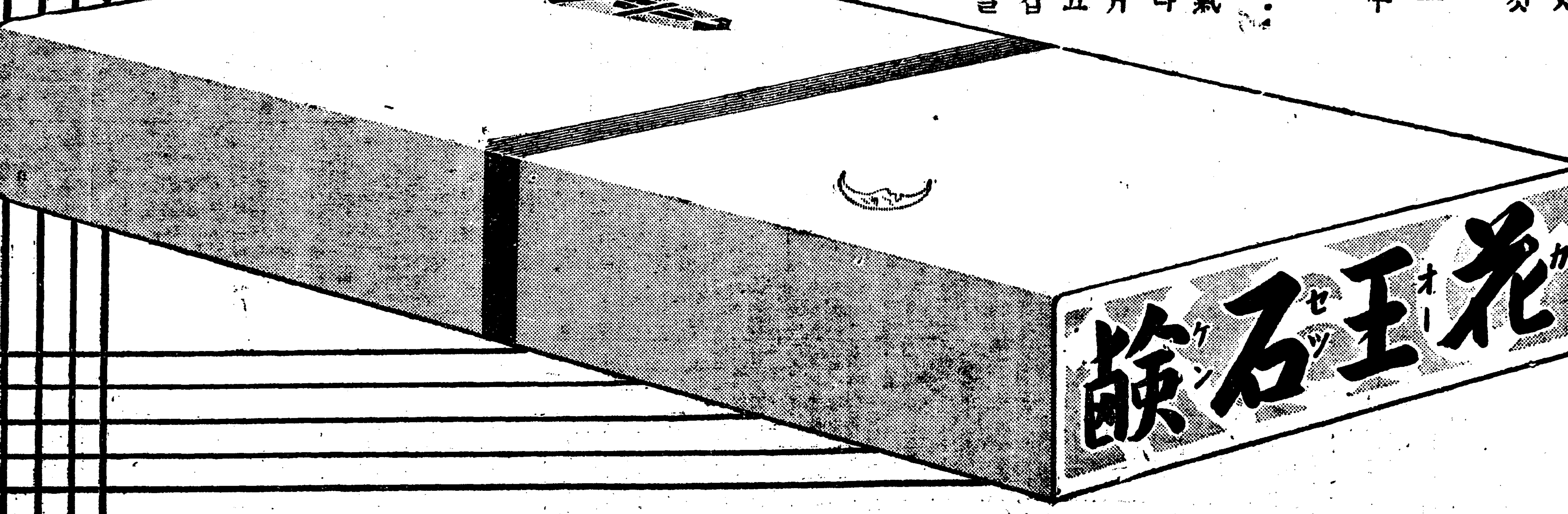

三十錢(三個函)

六十錢(六個函)

一圓廿錢(一打函)

各函모다아름다운贈物싸개지가붓터잇습니다

花王石鹼本舖 長瀨商會

東京 東京市日本橋區馬喰町二丁目

大阪 大阪市東區橫堀五丁目

地方時論

穀物商聯合會創立을듯고
當局者에一言
海州 一記者

一

黃海道內穀物商들은지난二十八日信川溫泉으로 海州와沙里院 信川三穀物商組合의發起로黃海道穀物商聯合會를組織하고 압흐로十二月一日부터實施되는集合穀物檢查制度의反對를徹底히이르키는同時에今後로는常設로聯合會를두고 恒常當局者와對抗할터이라한다

吾人은일즉히本欄에서 集合檢查에對하야反對를論한바잇섯고時期尙早로서當局者는民意에順應함이잇기를 懇望하엿스며또그에關한利害的關係를드러發表한이잇서 商人들의要求를드리는것이當局者를主張하야當局의反省을促한바잇섯스나 當局者는馬耳東風의格으로 利害보다도體面을重히녁이고그대로固執一貫하는터임으로 이에다시一論을보태여두는同時에이檢物檢查와一般商人들의 얽키어잇는複雜한關係를論하야恒常實地보다도問題도되지안는形式과體面만을가추라는當局者의깁흔反省이잇기를바라나 아울너當日大會席上에서決議된議案中에現한메個의決議를드러보라한나

二

첫재로集合檢查를實施함에는實地에잇서 不少한被害를보게되는것은事實이證明하는바로서檢查를만칠場所에相當한經費가드러야할것이고 指定된場所까지穀物을運搬함에또한運賃이要하는터인즉 이것저것을合하야每石二三十錢의費用이集合檢查制를實施함으로써 따라오는費用이다 그러면이와갓치二三十錢의過大한費用을犧牲식히면서集合檢查를實施하여야하는理由는어대잇슬까? 當局者의主張하는바

一、能率增進
二、品質統一
三、不正品防止

等의理由는구래여 關入파맛一般이積極的으로反對를함에도不拘하고 實施할充分한理由가不足하다고볼수잇는것이다

一、能率增進에잇서서는 檢查員이巡廻하면서 檢查를밧치여주는것보다 엇지생각하면多小能率이나올는지모르겟스나檢查問題에잇서서 能率問題가큰것이아니오 能率에잇서多少不足한點이잇슬지라도 檢查를밧는商人들의便宜에相時되는點이잇는배는 當然히商人의便宜를주어야할것이나 그럼으로能率增進問題의理由는 理由되지안는것으로이에對하야서는 論議할材料가안이된다볼수잇는것이다

三

그리고不正品防止 品質統一의理由는한場所에指定하고 檢查할바가아니요 이點에잇서는한場所에檢查物을集合식히는것보다도 檢查員自身의眞實한態度를取함으로서 自然히成績의良好를엇을수잇는것이다 不正品防止와 品質統一이集合檢查와엇더한理由로서 關係를가진것으로보는가? 이點는吾人과一般의理解하기困難한點이아니라할수업는터임으로 이번實施하라는것은實地를떠난理想에不過함으로當然히中止하는同時에다시時期를보는것이가장恰好한政策이안일가한다

더욱이集合檢查制度를全朝鮮을通하야一齊히實施한다면 또한別問題이겟스나이制度를實施하는地方도잇고 實施치안는地方도잇슴으로여긔에또한問題가잇는것이다 黃海道에集合制를使用케된다면이集合制를쓰지안는京畿道商人들에게販賣路를全部앗기게될터이라한다 그理由는京畿道理由가안니요商用에문이라한다 이點은特히考慮할問題이다

集合檢查에對한反對의理由는以上과갓건이와맛흐로一點을보태고저하는바는 不合格叺子를再使用케하려는것과檢查手數料를引下하라는것이다 檢查에通過를엇지못한다하야叺子까지再使用케못하는것은當然히廢止해야할制度로서 더욱이不景氣로因하야밧는影響이尤甚한至今에잇서서 商人들에게無用한負擔을밧게하는것은至當치못한制度이라안니할수업다 이에對해서는當日大會席上參席하여잇든當局者의答辯에依하야不遠間改善이잇슬것으로思함으로더言할必要가업스나 以上論한바가지의制度는時急한問題임으로當局者는實地事情에鑑하야 다시與論에들어 一顧의勞를앗기지안는바이다

準「룸펜」二千名에 賦課滯納의財産差押
◇하로두쌔의밥이업는그들
通川郡農民의慘澹相

【通川】 강원도통천군의금년도체납과 케이고 호세체납된상황을 조사한바에의하면 인원으로 이천여명 금액으로 이천원십여원이란 거액에달한다 이체납을한자의 생활정도를 살펴진대 그대부분이 말할것도업시빈민층에잇고 이체납금을 밧기위하여서 당국자는 례에의하야부해가지고 그긔한내에 완납을못하는자는재산차압을하게되리라는데 하로에두쌔의 쌀니를못먹어 허덕대이고잇는 그들에게장차닥칠것을 이난경을 상상하니실로암담할뿐이다

平南道內에 鷄疫이猖獗

【平壤】 평남도내에는금년십월경부터 계역(鷄疫)이 류행하며 평원(平原) 순천(順川) 중화(中和) 대동(大同) 강서(江西) 룡강(龍岡)등각군에서는 가장 창궐을극하야 현재에도 닭한머리에 십오전식에 팔어벌이는상태인데 도위생과(道衛生課) 조사에의하면 금년십월부터 금월까지에 전염병으로 쓸어진닭수효가 불나지만나 일만오천수에달하엿고 대정십사년부터 계산한다면 십만수를 돌파하여농가부업에 큰손실을 당하게되엿슴으로 예방에 진력중이나 면역성(免疫性)이업는터이어서예방방법이업다 한다

奇特한女學生

【新興】 함남신흥군영고공립보통학교(永高公普校)상학년에재학중인남치숙(南致淑)(一三)이란녀학생은 지난이일 정오경에동면정흥역(鼎興驛)구내에서일금이십원을 주어 소관주재소에계출하야 일후 사람을 차저주게하엿슴으로 일반은그정직한품행을칭송한다고한다

破産農民의 離散者續出
이미리산농민이이백여호나돼
扶餘農村의貧困狀

【扶餘】 일년간죽을힘을다하야 농사라고지어노흔것이 지주의무리한착취에 다쌔앗기고 모든채귀의 졸니움에 견데다못하야 부모 어린처자를다리고 정처업시 밤중에 도망하는사람이 만히잇다는것은 날마다지상에보도되는 농촌상이어니와 근일 충남부여군내에는 권동리수일백구십개리에 한동리평균일호이상의 도망자가잇서서 임의이백여호에 달한다하며 압흐로도 도망가지아니하면 살어나갈수업는사람이 농촌의 거의전부이라는바 만주사변이후로 중국인채귀의발호는 극도에달하야 지불명령차압경매등으로수수한농촌인심이더욱흉흉하다한다

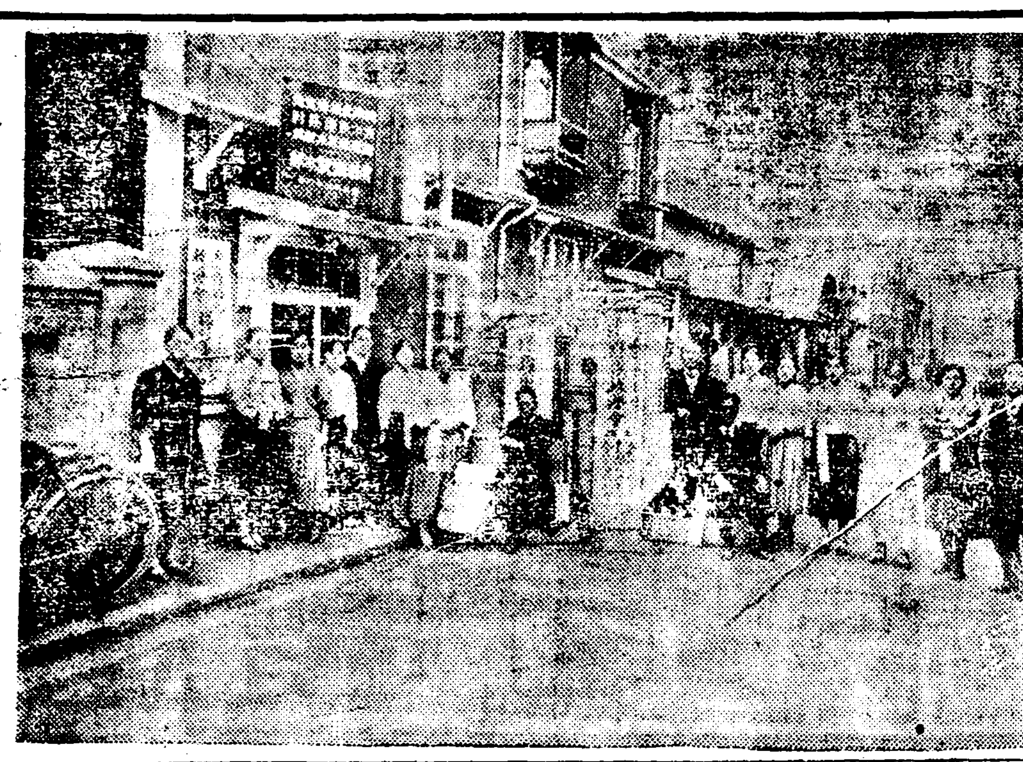

◇…大連同胞救濟品募集狀況…◇

상놈의집이라고 쌀을도로차저

【注文津】 강원도주문진에잇는손밤옹(孫末翁)의장녀손순희(孫順姬=假名)(一六)는신리면향호리(新里面香湖里)에잇는김문삼의이남김용석(金容錫)(二二)과는지난십일월이십사일에결혼식을거행한지삼일만에진귀손밤옹은 자긔딸을차저가는일방 일상활극을 연출하엿다는데 이제그내용을들으면 진귀김문삼의 집은량반인줄만 알고딸을 주엇더니사실주고보니 과거에 노복으로잇던집안이라고하여그와가티자긔딸을 차저다가 낭자를풀고처녀로환원식혓다고한다

善山에流離民 벌서數百餘戶

【善山】 가을까지피땀을흘녀가며 지은농사는 지주들에게빨니지 구할까지 빼앗기게되고 그남아안심하고먹고살수가잇스면 그래도하로의 안일이라도해볼것이지만은 그것마자 채귀와세금에 모다쌧기고 벌서먹고입을것이업서서 헤매이는 농민이 수백호에 달한다는데 닥쳐오는 엄동설한을 그들은 엇지할수업서살길을 차저혹은 일본등지로 혹독한 자본주의발실에 짓밟펴 가면서라도 연명이나 할가하고 채귀의눈을피하야 혹은 밤에혹은차비가업서서 도보로 정든고향을등지고 삶의길을차저 떠나는무리가 선산군내에서만 수백명에일으며 가도오도못하고 죽기만고대하는농가가태반이라한다

鐵原地方에 僵屍

【鐵原】 지난십이월삼일철원읍극장뒤에서 사람이 횡사한것을 군처사람이 발견하고 경찰에고발한결과 경찰이공의 리익수(李益秀)씨와현장에달려가서진찰한결과에의하면 그는청원에잇스면서 문전걸식하며 집집에돌아단니며 구걸하엿스나 누구라서 며스히마커주는이업서헐벗고굶주려서 며칠도 떡구나름변하는추위로 그가리에서하고한만흔죽엄을주워한다

蒼東光少年會創立

【孟山】 평남맹산군애창(平南孟山郡艾倉) 오경학(吳京學)씨는일즉이소년운동(少年運動)에뜻을두어 만흔운동을 하든중 애창에완전한 소년단체가 업슴을유감히역이고 지난십월일일에당지농민 공생조합(農民共生組合) 애삼여명의어린사람을모아 동광소년회(東光少年會)를창립(創立)하엿다

아들찻는 七十老婆

【大田】 지난칠일 바람찬일은아츰 대전군외남면신대리(外…)…에는 칠십이넘어보이는 로파산분이 피류성이가되여가지고 손자를 찻는 광경이잇섯다 이제그내막을 소개하건대 그는충북영동군황간면(忠北永同郡黃澗面)에거주하는윤씨(尹氏)(七一)로서거금삼년전에아들박래향(朴來香)(三三)은 상처(喪妻)를한후에는어머니와 어린아들윤화(允華)(八)… 손자윤화이는 푼푼이 모은돈으로 대전까지차를태워보내며 대전역에서 맛나기로 약속한후자긔는 힘업는다리를끌고 백여리를걸어오다가 대전옥천간추도(大田沃川間鐵道)를당도하자 날이점오랫슴으로 엄동대지 고 또벽에도부터드려 그와가티…

朴地主의美擧

【朱乙】 (鏡城郡朱乙溫面龍川洞朴英勳)씨는 금년도농작이 례년에비하여 너무나감소되것을 간파하고 반감커분하여 소작인들은 칭송을마지안으며 근방중광동 최병희, 최병낙(崔秉樂, 崔秉洛)씨등도역시 종자대등잔부 반감으로 일반은조와한다고

法聖浦電話通話

【法聖浦】 전남령광군법성포(全南靈光郡法聖浦)에는얼마전부터 문제중에잇든시내전화(市內電話)는지난륙일부터 통화되엿다한다

救하자! 蹶起하라 百萬의遭難同胞를
熱火갓흔同族愛의發動과 눈물이겨운膳物의種種相

固城 재만백만의조선조난동포들을만분의일이라도 구제하기위하야 당지덕선리(德仙里)유지리관수(李琯洙)씨외십삼인이지난륙일에일금십사원칠십전을모와서본보고성지국에 송금을 의뢰하면서비참한어조로 느긴것이 대단유감이와다라고하엿스며몽칠일에는읍내예수교회김대호(金台鎬)씨는 동교회내에서 현금륙원칠십륙전을모와서 역시 송금을의뢰하면서 눈물겨운 육성으로불상한 동포가다죽지나 안하엿느냐고말을남기고갓다한다

城津 학중면림명(臨溟)에서는그곳유지의 발긔로 재만조난동포구제회를 조직하고 상무오인을두어 사무소를 신석한(申錫漢)씨댁에두고 계속적으로 위문품모집에 착수하리라는데 성진군민의 열렬한후원을 비란다 하며 그첫착수로 칠일밤 긔업강습소내에서 음악 강연회를개최하야 만흔군중의적극적지지아래폐회하엿는데 이가티 조난동포들위하야단체적으로가두에진출한은 이것이성진군하의처음이다 그리고 성진욱정예수교회(城津旭町耶蘇教會)교유들도적성으로써모혀진 의복 구십사점과현금십늘원십삼전을금속히조난동포들에게 보내여 달나고지난오일에본지국에의뢰하엿다

安城 안성에잇는장로교회(長老敎會)외청결교회(聖潔敎會)에서는재만수난동포를 위하야 밤낫도록옷을만들고 또 교인과주일학교아동(主日學校兒童)들이푼푼의지성금(至誠金)을모아이것을본보안성지국에의뢰부송하엿다한다

瑞山 충남 서산(忠南瑞山)청년들이 재만동포를위하야 동정연극을 본보서산지국후원하에 개최한다함은 본보에보도한바어니와 예정과가티 지난칠일에개최하야 지방인사의 열렬한후원하에 삼일간을 공연하고 성황리에종막을고하얏는데 수입된동정금은 아즉미수됨 부분이잇서 수일내로송금하리라고

大連在留同胞 눈몰겨운동정
本社奉天支局에依賴

【奉天】 중국대련(大連)에거주하는 동포들은 만주사변에서 패잔병의 박해에 시달니는 만의동포에 한위의밥이라도 도와주기하는 동포애(同胞愛)의 발동으로 구호금품을 모집한것이 현금일백륙원 륙십일전과 의복(衣服) 이천에 달하엿는데 이를대표 홍용자부인(洪容子婦人)이가지고 봉천지국에 차저와서그의분배를의뢰하엿다하며동시에구제회를조직하고 압흐로도구호금품모집에 노력하리라하며 금번에 구호금품을내인 씨명은다음과갓다고하며 동회 사무소는대련시 신릉정륙사남해당(大連市信濃町六四南海堂)이라고

救濟金品芳名

大連婦人貯蓄會二十一圓六十錢 牛島婦人貯蓄會十圓 千島屋舖店 大連館 遠坂樓 龍川館 金賢福 與志家 永興館 金順姬 李維基 金昌浩各二圓式 逢川樓 蕭花樓 松川樓 金玉館 京城館各一圓式 喜樂館一圓五十錢 朴炳韶 趙應周 申仁永 朴信根 申敬老 權東先 梁文子 李佐根 金德水 鄭樂 玉木良吉 尹日南 崔昌善 永樂館 車玉順 孫島館 申白龍 金張運 成寧鎬 金宗欽 高奎周 金銀弘 韓五德 李炳用 李昌成 池大吉 金俊釗 文成律 金永浩各一圓式 金順南 高興鳳 安致善 具明洙 鄭基重 金任鎬 韓信源 吳仁杰 洪智善 邊正完基 李道榮 姜時鋒 康秋運 金田商鉄 金鋼百 金桂獻 李贊英周 李昌歡 安寧錫 金桂永 趙東 裵興錫 洪性哲各五十錢式 趙金十三十錢 金吉善 文汝王十錢 李萬石二十錢 金正順三十錢 鄭南斗五十錢 黃香順二十錢 金昌錫十錢 金三水岳 趙十錢 李洪順十錢 柳敬丹 李仁順且今 李秀納 金順女三十錢 崔壽南各二十錢式 金上女十一錢 朴乙美四十錢 張長玉二十錢 權允伊 沈桂玉各十錢式 徐君子二十錢 東洋亭 姜大振各三十錢式 姜大淑二十錢 金興鎬一圓 金世得三十錢 吳成獻 黃英吉 金昌化各十錢式 金元一 羅相殷二十錢 無名氏十錢 永豊樓朝鮮衣服七件 大連館衣服二件 遠坂樓衣服四件 川樓衣服四件 金玉館衣服一件 千號二尺 金岳衣服三件 姜順伴衣服二件 申明月衣服一件 張順愛衣服二件 金玉彩衣服二件 李昌彬衣類五件 盧鳳甲衣類一件 吳致類五件 李仁組衣類三件 玉錦衣類四件 趙九順衣類一件 李英叔衣類三件 趙順韻衣類六件 十一件 白敬子만또一件 無名氏帽十衣類二件 支那服上下三件 趙金妙鳳衣類二件 尹字實衣類一件 康金鳳島衣服二件 文汝玉衣服五件 金桂永衣服二件 陸鳳順衣服三件 姜鋼九衣服七件 權五德衣服二件 鄭南斗衣服一件 朴成文衣服四件 金正順衣服三件 鄭成根衣服三件 金德水衣服十二件 李葉順衣服二件 金乙順十錢 衣服一件 李弘順衣類一件 朴明洙衣類二件 安致善衣類三件 金三水岳衣類一件 李雲仙衣類二件 李順姬衣類二件 黃菊花衣類三件 孫分順衣類二件 柳勳萬衣類一件 文德實衣類三件 金鉉類一件 朴玉菊衣類一件 鄭明洙衣文衣類三件 龍川館衣服三件 梅月館酌婦中衣服四件 鄭明洙衣服二件 李春衣服二件 一樂衣服八件 趙末女衣服三件 河必然衣服一件 沈順愛衣服四件 吳讚衣服一件 李金女衣服二件 尹宗善衣服四件 長龍館衣服五件 金基順衣服二件 崔文述衣服一件 徐研娘衣服四件 車又麗達衣服一件 金金順衣服二件 李点同衣服二件 金順伊衣服二件 柳貞玉衣服三件 永興館衣服十件 李明玉衣服三件 張長玉衣服一件 權允伊衣服三件 張松岳衣服一件 無名氏衣服三件 徐君子衣類二件 치연옥衣件 李鳳秀衣類五件 金順類二件 孫益分衣類三件 愛衣類三件 金順女衣類二件 鄭金男衣類三件 尹在順衣類九件 尹在順勳靴一雙 松島館衣服二件 朴順山衣服三件 鄭丹岳衣服五件 崔琴岳衣服四件 東洋亭衣服十一件 金利宗衣服八件 趙南汝衣服七件 申白龍衣服四件 李昌獻衣服二件 韓承吉衣服二十件 尹明化衣服二十件 朴寶丹衣服四件 黃鍾旭衣服十二件 朴順任衣服四件 李弘女衣服五服一件 京城館衣服九件 喜樂館衣七件 京城館酌婦一同衣服十衣服一件 鄭鎬國衣服三件 趙福壽權五淑衣服十四件 申鳳鶴衣服表星衣服三件 洪容子衣服七件服九件 高英子衣服一件 金宗承衣服四件 金順安衣服三件 金勳李英實衣服二件 人見衣服一件 金福伊衣鳥 三十代 張敬淑衣服五件 金周信衣服八件 田商鉄衣服三件 金黃德衣服二件 六件 朴聖華衣服十六件 金成玉衣服十 松川樓千 伊衣服四件 金一友만또一件 李順宰衣服五件 徐淑姬衣服十件 康德聖衣服一件 洪春子衣服十四件 金尙道衣服二件 服十四件 東元衣服二件 宋孝子衣服五件 金明淑衣服七件 芙蓉樓衣服二件 金世得衣服一件 羅美珠衣服一件 韓允善衣服四件 金錫百衣服五件 金으뜸衣服六件 柳基鉉衣服二件 白爵善衣服一件 李淑子衣服二件 鄭鳳德衣服二件 李桂順衣服二件 朴洪順衣服六件 文敬愛衣服一件 吳重鎬衣服二件 吉田齒科醫院紺서우洋服三揃 金龍植衣服四件 李道榮衣服三件 合計金一百〇六圓六十一錢也 衣服合計六百〇二點也 內送料七圓五十錢除 實在九十九圓九十錢也

善山

만주에산재하야잇는백만의우리동포가 금번일중사변으로인하야 비참한박해를당하고 오도가도못한다는 소식을들은 선산군귀미독교회(善山郡龜尾基督敎會)에서는 커지와환경이가튼 동포의처지와 주림에만일의 도움이라도될가하야 일반교인에게 푼푼이모은돈 륙원오십전과 의복사점을 지난팔일에 본사선산지국(本社善山支局)에의뢰하야 만주벌판에 헤매는 동포에게 전달하야 달나고하엿다한다

織叺業者多數 郡農會에殺到
價格이不平等하다고

지난팔일 일긔가음산함을 불구하고 다수의가마니(叺) 생산자가 라주군청에쇄도하야 가마니를 군농회(郡農會)에 서매수하라고 소래를질으면서 일대소동을 일으킨 사실이잇섯나 그내용을듯건대 지난번낙찰기간(落札期間)에는가마니매수가격(買收價格)은 십구전륙리(十九錢六厘)이엇스나 실제가마니시세(實際叺時勢)는 삼십여전이엇나 그나 농민은군농회만을밋고 팔면서 휴농회의 불찰을말하다가 농회원에게 쌀을마즈며 밤길로채인일까지 잇섯는데 이번에는 동일한 라주군농회 관할이면서도영산포(榮山浦)낙찰가격은십팔전륙리이오 라주읍 낙찰가격은 이십사전륙리이다 그럼으로 동일한 농회의관할에서 생산하는 가마니이나 영산포에가서팔면 라주읍에서파는것보다 륙전의손해를 보게됨으로 그러한소탐을 일으키엿는데 군농회에서는 선후책을강구하기위하야 본지국장·동아일보지국 상임위하에 각주가마니 매수자 등소집하야 밤늦두시까지 협의한결과 여섯시에진정해결… 씨가 매수하게되여 나 원만히무사히해여젓다더라

孟山郡에도 流離群激增
거두운농작은두달식량이못돼
暗澹한그들의將來

【孟山】 맹산군애전면영흥리(孟山郡艾田面盈興里)에는장마와조상(早霜)으로 농작물이흉작(凶作)이되여 겨울을두달지낼량식도업게되엿다하며 살길을차저 떠나는사람이매일증가하는데 이모양으로 계속하면 일개월이내에 일호도업시될모양이라한다

妓生賭博團 數十名一網打盡
◇平壤署에人形花

【平壤】 평양부내설암리(雪巖里)삼백칠십륙번지 긔생강월선(康月仙)(假名)(二〇)은권월이십일경부터 부내장별리(將別里)강선옥(康善玉)(假名)외수명과 화투(花鬪)로 도박(賭博)을하야 수십원을일엇다는 사실이발각되자 권긔강월선은 행방을감추워 이래평양서에서는 각방면으로 수색하던중 자긔집에잠복한것을 인치취조한결과 권긔강월선은 도박상습자로 금년십월부터 부내각처에서 수십회나 현재영업중인 긔생으로 남자들을상대로 도박한 사실을자백하얏슴으로 관계한 긔생십수명을 호출심문중임으로 평양서사법실에는 빼아난옷이 만발하여 취조하는 경관에미소를띄이게하며 권긔강월선은 벌금삼십원에처하는한편 관계긔생중에는 평양일류긔생도 석겨잇섯슴으로 평양서에서는권긔판게긔생은 모다엄벌에 처할모양이다

出版法違反嫌疑 兩靑年無事釋放

【元山】 긔보=본보원산지국에신문배달원으로 잇든 리정룡(李正龍)(二一)은지난구월중에덕원군청(德源郡廳)에급사로잇든 모와 련락을취하야가지고 동군청에 등사판(謄寫版)으로 불온한 문서를등사하여쓴 문부가씌여잇는 한사실이 잇대하야 사전협정시에 권긔의량명은 검거되어엄중한취조를당하든바지난삼일오후에이르러 권긔의 량명은무사석방되엿다고한다

羅南普校學父兄 奬學會를組織

【羅南】 라남보교(羅南普校)학부형으로 퇴학생의 방지와입학난의헤결을 목적으로 학부형중유지의 발긔로 지난륙일에동교강당에서 이백여명의 다수한학부형의 참석으로 장학회(奬學會)를조직하엿는데 일반은장래그활동에 만은긔대를 한다고한다

保寧一年酒價 六萬二千餘圓

【大川】 보령(保寧)군에서작년구월일일부터 금년팔월말일까지소비된주량(酒量)은탁주가오천팔백오십사석 약주 삼백팔십륙석사두칠승삼합으로합계륙천이백사십칠석사두칠승삼합에 달하는데 탁주가(濁酒價)사만륙천삼백삼십이원 약주가(藥酒價)일만오천사백오십팔원구십이전으로 합계가 륙만이천이백팔십원구십이전이라는데 이것을 본년전군의 호수일만사천사백륙십칠호에분배하여보면 매호당 사원삼십전오리식이나되며 이상의 금액은 관매원가임으로관일에소매켠가격으로추상하야본다면약삼배는될것이며 금년도주세 총액은만이천오백二十七원륙십삼전이라고

莞島의棉作 六割의減少
農民은納稅에困境

【莞島】 금년완도지방의면화는말할수업는 대흉작일뿐더러 그반면에가격까지 매우저렴한 이상의 차이가잇서 농민들은세금긔한이 박두되이여 대단곤란한모양이다 작년도의 판매고는 일백삼십오만근이엿든것이 금년은 겨우오십팔만근이라 하니 결국오할칠분의 감소를보게되나 그러나 그도또한그대로 판매고문제이며 작년십일월말의 판매고가 이십팔만근이엿든것이 금년도십일월말의 판매고는 겨우일만팔천근밧게 되지안는다하며 고금도(古今島)갓흔지방에서는 종자대가 되지안는다고한다 그리하야 군농회(郡農會)에서는명년도부터 면화경작지를 무한히확대시킬것이아니라 일정하게국한하야 축소시키는동시 수확을더하야…

益山染色講習

【裡里】 전북익산군(全北益山郡)에서는 일반의게색복을 장려키위하야 군읍면의련합으로 십이월일일부터 이십일간각면을 순회하며 염색법을강습식힌다고한다

新案特許맛흔 背負型施肥器
襄陽金成龍君發明

【襄陽】 농가실용의편리한농구가 리상적으로 개량되여가는데 아즉 작물시비(施肥)에 필요한 긔구의출현을보지못하던중 강원도양양군서면룡천리(江原道襄陽郡西面龍泉里) 김성룡(金成龍)(三一)군이 실지경험으로발명된 배부형분수공급긔(背負型糞水供給器)가지난구월십팔일부(實用新案出願公告第一〇八一四號)로특허되엿는데 농작물에 액체(液體)비료를줄쌔에 그용긔를등에다가지고 보리 조 벼등 농작물에게 시비(施肥)을하게되엿는데 해용긔는 상면공급구(供給口)에그물(網)을장설하여 찌끼를거르게되엿고고무줄로된배출구(排出口)에는적당한배출량을 자유로 가감하게되는등그구조가간편하게되엿스며그제품을 머금으로 계산하면 불과오륙원이라는데 이것이 속히보급된다면 일반농가에서는 작업상일머편리가되리라더라

知事의特志

【奉天】 근일오지일대에벽비와토적들이 극성하야 해지동포들은극도의 불안공포를 늣기고잇다함은 본보도와갓거니와 이에대하야 신문현지사는 토비방지의반일책으로각처에『土匪小擄一名現洋五十元報酬一名三十元』이란현상포스타를내여 붓처엇다는바 동선변현 지사의 문집씨는 사변이래관내 동포를 적극보호한 사람으로도 동현관내에거주동포는 의씨의 긔득한후의에감격한다고

讀者優待寫眞

【興南】 함남흥남본보지국에서는 년말년시(年末年始)를 당하야 수배독자에게 무엇으로나 보답코저 고려중이든바 오는신년부터 래년일월말일까지 흥남역전 동광사진관(東光寫眞館)에서 엇던사진을몰론하고 전부 사할인(四割引)하기로되엿스니 일반애독자는 만히리용하여주기를바란다하며 매월인권은 본지국에서 인쇄하야각독자에게배부한다고한다

黃海道麥作狀況
昨年보다三萬石減少

【海州】 금년도황해도의맥작실수고(麥作實收高)에대하야지난구일 도농무과(道農務課)의발표에의하면 경지면적대맥(大麥) 일만사천사백십삼정륙반보 소맥(小麥)십삼반구백이십구정보 라맥(裸麥)일천팔백사십일정보 총계 십사만칠천백팔십삼정칠반보로 그수확고는 대맥구만칠천백륙십일석 소맥 칠십구만오천삼백이십삼석 라맥구천이…

朝鮮産業會社事件 文川講究會代表
各地關係地主를巡訪

【川內】 조선산업주식회사(朝鮮産業株式會社) 대문천(文川)정평(定平)덕원(德源)의삼개지주 토지반환청구소송 사건은 사건이사건인만큼 복잡한 관계로 그사이준비수속공판이거듭하얏고 또오는십륙일에 경성지방법원에서 공판이개정되리라 하니 이는세인의 주시를게을리 하지안하는 최종의준비공판인듯 하…

民家에侵入하야 警官이拔劍行悖
칼을빼들고죽인다고위협
定州古德駐在所醉巡查

【定州】 지난십이월사일하오 팔시반경에 경의선고읍역전(京義線古邑驛前) 김광욱(金光郁)(三二)의집에 정주군고덕면 주재소(定州郡古德面駐在所)에근무하는순사모가 침입하야 발검까지하고 폭행한사실이 잇섯다는데 이제 자세한것을조사한바에 의하면 김광욱이란녀자는 본래음식점을 경영하든바권긔 모순사는 전에도놀러왓든터로그날도술이취하야 또한 차저와서 엇던요구를 하엿스나 이에불응한다고 치마와 바지를 찟고 패검을빼아 휘둘느며한갈에죽인다고 위협함으로 광욱이란녀자는 도망을 갓섯는데 맛춤 놀러왓든 근처의 장봉옥(張鳳玉)(임신중인녀자)이란녀자도 이바람에 놀랏든지 지난륙일에 아해는나엇스나 아직도 고통중이라한다 지난녀름에 동주재소의 수석의발검 사건이아직됨반의 긔억에 살어지지안흔 이때에또한 이와가튼 사건이이러낫슴으로 일반은 경찰당국에 대한비난이자못만타는바 칠일에면직되엿다한다

碧潼農民社巡講

【碧潼】 벽동군농민사(碧潼郡農民社)에서는 지난일일농민날을긔회로 제일긔농촌순회강연을시작하야 전군삼십여개농민사를 사대로난호아 니르는곳마다 만장의청중에게 만흔감성을 주엇고 겸하야 농민공생조합(農民共生組合)구금오백여구를 모집하고 지난륙일까지에 무사히 마추엇다는데 순회시일과그강사는아래와갓다

▲講士 松西面金元龍 城南面金京浩 鶴會面崔宗麟 大平里時面金錫煥 倉洞農民社

▲時日 十二月一日五西 南中 東上 下平洞 同二日大西 城中 天農 上平洞 同三日三西 城上 會上 平內洞 同四日松西 城下 會下 南中洞 同五日松一 南下 南下東

城津中央禮拜堂竣功

【城津】 성진중앙교회(城津中央敎會)는 그파란곡절을 헤치고 세상에탄생한지 어언간일개성상 오백여명의 교도는 성진훈업계(訓業契)를조직하야 례배당건축소로정하고 지난륙월부터 교도의 적성으로삼천여원을 염보하야 례배당건축을시작하엿섯는데 지난 십일월삼십일에 준공되엿다는데 목하 헌당식 준비에분주한 모양이라고한다

菓子行商으로 救助金募集
긔특한중에

【海州】 일중충돌(日中衝突)의사변이 발생하자 애꾸진바해를밧는동포(同胞)들은치위도유랑하는 참상에 … 해주전무리사 김학준(金學俊)씨는이에 감격한바잇서 소사로밤잠을자지안코과자(菓子)를만드러메고메칠 동안 큰곳으로도라 다니며 동정과자(同情菓子)를파러 그로찬제어든수입이십월원팔십전을 본보해주지국에의뢰하야 하로바삐 치위에떨고잇는 동포에게 전하야달라고한바잇섯다 이부탁을 바든 본보지국에서는 즉시다시 봉사에의뢰하엿는데 동씨의 열렬한 동족애에 대하야 일반은 감사를마지안는터이라한다

川內里에窃盜
(서진은행상하는김하준씨)

【川內】 함남문천군구산면상평리에서 남도강도가 나타나서 현금일원과 담배세갑을 강탈하야다한을 본지에 긔보하엿거니와 아직그를 체포치못하얏는데 지난륙일밤 새벽에 문천군도초면천내리에는 대담무쌍한 절도가횡행하야 당지임종락(任宗洛)씨의집에 드러가서 외투에너허둔 현금삼원칠십전을 절취하야갓고 또그이여러집에 침입하야 든일이잇는데 이급보를접한 천내경찰관주재소에서는 정사복경관대가 범인체포에맹렬한활동을개시하엿다더라

露西亞石油 城津서販賣

【城津】 국제시장에진출하는쏘베트로서아석유는성진에수입되여 성진군대리점을 욱정에두고 렴가로 선전중인바 품질이우량하야 화력이선명하고 사용시간이장구하다하며 고등의 권등로에신용하는 일반시민은 더욱히조선인의경영이라하여 대대적환영을하고잇다

地方人事

▲金瑞圭氏(慶北道知事)九日九龍浦邑項經由盈德方面으로出發豫定
▲官本喜美造(元豐山警察官駐在所首席) 新興郡西古川面轉任 人事次去三日本報東上分局來訪

私設市場撤去問題로 百餘婦女府廳에殺到

◇府尹은一切面會를謝絶해 會議室에籠城怒呼

【釜山】 부산부좌천정유락관(釜山府佐川町遊樂館)압에잇는 좌천정사설시장(佐川町私設市場)철퇴문제는 전긔시장상인칠십여명과 그들의가족을합한 사백여명의 사활문제라하야 전긔시장상인들은 부산부당국에 수차진정을하고 철퇴반대의 진정을거듭해오든바 무보한바어니와 지난구일오한시경에 우중임도불고하고 약십리의거리나되는 부산진에서 도보로백여명의부인이 부산부에쇄도하야 부윤의면회를 청하는등 부청내외는 긴장미를띄엿다는바 그자세한바를듯건데 수개월을두고 부산진사설시장 철퇴에대하야 시장상인들의 진정이거듭해오든바 지난오일은 또다시대표랄명목을가지고전긔시장상인중허문필、홍재윤、김인실、허원약、홍상희(許文弼、洪在潤、金仁實、許元若、洪相熙)등오명을 호출하여 정리하게되엿스니 만일철퇴치아니하면 부산지방법원 검사국에 고발하겟다하여 전긔오명은 그뜻을 일반시장상인에게 전달하엿든바 일반상인들은 더욱분개하야 지난구일 십리나되는먼길을도보로 부산부청에까지 온것이다 그들은부청회의실에모여 부윤의면회를 청하엿스나 일체면회를 사절함으로 일반의공긔는 더욱험악하여젓다

資本은不過五圓 一日收益卅錢

비오는날이면굶는다고

빈한과가티 부산진사설시장 철거문제로 일백십여명의 상인이 부산부회의실에 모여 부윤의면회를간청하며 우리는 아직도밥을못먹는 기구한운명에 처주밧는자로서 어린자식을 등에업고 머리에 고기통을이고 엽구리에 채소바구니를 들고십리나 되는 먼길을 새벽에달려가서 시장에서 사서이고 부산진사설 시장에서 파는형편이 라하며 그중에는칠십이상이 되는늙은부인이 삼십여명이며 남자는 불과십여명에 지나지못하고 그들은 자긔에게 상업자금이 업는터이라 고리대금업자에게 차금을하여 채고의 자금이라하여 오원이상이 업다하며 그고지의차금은 하로하로의수익으로서 원수로 하로십오전식을 지불하고 시장세금주고나면 이삼십전의 리익밧게보지못엇는것이데 혹매매가 업는때는그들의 가족들은 흔히굶는다고하며 부당국의 처치만바란다고한다

正直한婦人 千圓을返送

殖銀支店에

【海州】 지난팔일해주식산은행지점(海州殖銀支店) 출납계(出納係)에는 어떤부인이 현금천원을가지고출두하야이돈은은행에서더지출한것이니도로바드라하야 출납계원은 과연그돈을 도로바다야할는지 한가지 문제가되는 동시에 은행원들은 놀내사실이잇섯다 그래서 요새가티불경긔인이때에 잇서서그와가티 욕지안은 돈을 도로반환식히는 정직한부인이라하야 칭찬을 마지안는터인데 전긔부인은 당일 동은행에서 현금 일천사백원을 차저올때에 출납계원은 오원지폐를준다는것을 십원 지폐를주어 그리된것이라한다

清州農校生 赤友聯盟事件

豫審終結書全文(上)

【淸州】 지난구월사일미명에 다수의 격문을 청주시내에산포한 소위 청주농교격문사건(淸州農校檄文事件)은이번에예심이 종결되여 공주지방법원의공판에회부되엿는데 그예심종결서의전문은 다음과갓다

▲本籍淸州郡米院面米院里四九三番地 住所同郡淸州邑本町三丁目七〇番地 雜貨商 申亨楠(三)

▲本籍及住居同郡江外面上鳳里一一四番地 淸州公立農業學校學生 李蕃永(二〇)

▲本籍淸州郡米院面畵岩里三六三番地 住居同郡淸州邑本町三丁目一二九番地 同上學生 宋在麟(二〇)

▲本籍及住居淸州郡四州面鳳鳴里一一一番地 同上學生 南廷鎬(二二)

▲本籍忠州郡忠州邑虎岩里番地不詳 住居淸州郡江內面丁峰里番地不詳 同上學生 柳壯烈(二二)

▲本籍槐山郡佛頂面新武里一七九番地 住居淸州郡淸州邑本町五丁目八八番地 淸州公立高等普通學校學生 申鉉稷(二〇)

▲本籍忠淸南道瑞山郡海美面邑內里四三六番地 住居淸州郡淸州邑本町一丁目番地不詳 洋服裁縫職 崔興良(二九)

▲本籍淸州郡米院面□院里一七九番地 住居淸州郡淸州邑四三山里一五〇番地 印刷製造業 閔泳鎬(二六)

▲本籍京畿道楊平郡楊□面遷東里番地不詳 住居淸州郡淸州邑本町一丁目番地不詳 麵麭製造業 辛榮煥(二三)

▲本籍及住居淸州郡加德面仁次里一五五番地의一 農業 申政雨(二七)

▲本籍淸州郡淸州邑大成町一〇八番地 住居同郡同邑東町四三番地 新聞記者 都永熙(二六)

右者等에對한治安維持法違反 申亨楠、李蕃永、宋在麟、南廷鎬 柳壯烈及申鉉稷에對한保安法違反 申亨楠、李蕃永에對한出版法違反及各被告에對한電信法違反의各被告事件에對한豫審을遂하야決定한事左와如함

主文

被告申亨楠、李蕃永、宋在麟、南廷鎬 柳壯烈 申鉉稷에對한治安維持法違反保安法違反 被告申亨楠 李蕃永에對한出版法違反及各被告에對한電信法違反의各被告事件은此를公州地方法院의合議部公判에付함

被告崔興良 閔泳鎬 辛榮煥 申政雨 都永熙는 各者를免訴함

理由

第一 被告申亨楠은民族主義者이든亡父申健雨에感化되여同主義를抱持하고잇든者인바本籍地인米院面米院里에在住當時昭和五年二月一日頃自宅에서同里居住朴在鉉及李光雨等과會合協議한結果日本帝國의〇〇을離脫하고朝鮮의〇〇을目的하는新朝鮮〇〇同盟인秘密結社를組織하엿스며

第二 被告申亨楠은前記同盟組織後얼마안되여朴在鉉 李光雨兩人이橫領罪를犯하야何處로인지逃亡한外에닭으로該同盟은自然消滅하게되엿섯든바 昭和六年三月中現住所에移轉하야雜貨商을經營하고잇든바前부터共產主義에心醉하야오든門中에는悟了치못하고同主義를實行하면全的으로는平等하게되여各人各其平等한幸福을獲得할에至하리라고妄信하고新朝鮮〇〇의目的은假令此를達成치안타하야도無產大衆을濟도호는以의途가아니라思惟하야此를隨念하고××社會를實現케할것을企圖하고當시인被告宋在麟及同人의紹介에依하야相知하게된被告柳壯烈과數日會見協議한結果昭和六年六月二十八日淸州邑臥町의뒤臥牛山麓에서會合하야私有財產制度를否認하고××制度의實現을目的으로하는赤友聯盟인秘密結社를組織하고被告李蕃永 南廷鎬 申鉉稷及訴外趙寅晩 李韶淳은同年七月上旬其情을知하고該聯盟에加入하엿다

第三 被告申亨楠李蕃永은共產主義宣傳文을印刷하야撒布할것을共謀하고當謀인許可를엇지안코八月十三日淸州邑本町一丁目上黨幼稚園內에서가만히同所備付의謄寫版을使用하야申亨楠의起案한『全無產者大衆에與함』이란題下에『〇〇〇〇〇〇〇〇〇〇〇으로하야帝國主義〇〇〇케하고無產者〇〇〇獨立運動의最後의一×을爲하야機會가到來하엿다 云云』李蕃永의起稿한『學生諸君에與함』이란題下에『血이湧하고忠잇는學生諸君은覺醒하라〇〇〇한社會制度를改革하고新社會〇〇〇〇〇運動의前衛分子로하야云云』인 過激한文句를羅列한政治上不穩한文書를合하야一千枚(證第四、五號)를 印刷하엿스며

第四 被告申亨楠 宋在麟 李蕃永 南廷鎬 李韶淳은同年八月三十一日前記臥牛山에 會合하야〇〇〇宣傳에使用할『포스타ㅣ』作成의 協議를하야其尖에서申亨楠의案文에依하야南廷鎬李韶淳의兩人이執筆하야『打倒〇〇〇〇資本階級〇〇〇〇〇〇解放』이라 記한『포스타ㅣ』十五枚(證第七號)를 作成하고更히九月二日被告申亨楠 宋在麟 柳壯烈 李蕃永 南廷鎬 申鉉稷及趙寅晩 李韶淳 趙鐵九 李光福등은同所에集會하야右檄文並『포스타ㅣ』의貼附又는撒布方法에對하야協議한結果同月四日은淸州市日에相當하야사람이만흘것임으로前夜來目에觸키易한場所에撒布하기로決定되엿스며더욱其二日夜被告柳壯烈은淸州邑本町四丁目趙寅晩方에서『〇〇敎育에反對하고全朝鮮〇〇〇學生大衆은即時〇〇敎育反對同盟을組織하야〇〇〇〇로外×××發〇〇〇〇〇〇〇〇〇〇〇〇〇云云』의過激한『포스타ㅣ』十二枚(證第八號)를 作成하고被告申亨楠의指名에依하야被告李蕃永 申鉉稷 南廷鎬 宋在麟及趙寅晩 李韶淳 趙振九 李光福等二人式四組로分하야同月四日午前一時부터 同二時半頃까지사이에右檄文及『포스타ㅣ』를 淸州公立高等普通學校同農業學校內外市內各所의衆人注目키쉬운場所에貼付或은撒布하야써治安을妨害하얏다(繼續)

江界婚姻稧事件 最高體刑六個月

기타는벌금형과집행유예

【江界】 긔보=강계귀부인의계(稧)사건판결은 지난칠일오전십일시에 신의주지방법원 강계지청(江界支廳)제일호법정에서 조천재판장으로부터 다음과가티 언도하엿는데 처형밧은김민오(金敏許)리지용(李枝容)외는전부집행유예(執行猶豫)와벌금형으로 당일출감 하엿다한다 그런데 당일의언도한 죄명은 검사가 공소(公訴)한 현상당첨류사취체령위반(懸賞當籤類似取締令違反)이든것을 달리하야 평북도령강화규측위반(平北譜會規則違反)으로 하엿다한다

▲金敏許懲役六個月罰金三十圓▲李枝容六個月罰金三十圓▲朴成爽六個月 罰金三十圓(執行二個年)▲金奭勳六個月罰金三十圓 執猶二年間)▲美命來八個月 罰金五十圓 執猶二年間)▲鄭成治六個月 罰金二十圓(執猶二年間)▲田成實六個月 罰金二十圓 執猶二年間)▲金鏞鉉六個月 罰金二十圓(執猶二年間)▲潘成驊六個月(執猶)▲朱仙鏈六個月▲金鏑法六個月(執猶)▲金炳俊罰金五十圓 ▲金成澤 林峯俊各罰金四十圓 ▲崔成奎 林寬道 李熙幽 金禹鏞 徐恩敬 李明善 金炳荷 金逢善 金界錄 金添信 李昌淳 金松土 里 李明信 元權夏 姜淑璜 金總河以上各罰金二十圓 李昌實 李榮夏 崔善娥 文宗鉉 宋文信 崔鳳一 崔秉舜 以上罰金各三十圓 ▲金總浩六個月(執猶二年間)罰金四十圓

嶓岩駐在所襲擊犯 金麗均被逮

통의부원으로활약하다가 安東署에서取調中

【安東縣】 봉성현(鳳城縣)에 근거를두고 과거통의부원(統義府員)으로그일홈이놉던평북의주군광성면(義州郡光城面)출생 김려균(金麗均)(二三)은지난이월오권십시경 봉성현강긔(鳳城縣江旗)에서안동현경찰서원에게 잡히엿다 이김려균는 대정십사년팔월에 통의부제오중대(第五中隊)김석하(金錫夏)의부하가 되고동년 팔월에 동지삼명을다리고 여러번 국경을넘어군자금을모집하엿고 동년팔월에 의주군광평면청성동(義州郡廣坪面淸城洞)계암주재소(嶓岩駐在所)를습격하고권총등을탈취하여일시세상의 이목을놀나게 하엿다 그후 관전현(寬甸縣)중국관헌과도 수차교전하여 김려균은팔에부상까지 당하는 한편일중당국경관들이 출동하야 잡으려하엿섯고 지금까지 체포하고저무한한 노력을하다가 경국금번봉성현서원해(徐文海)군곡용으로인하야 경찰이 활동하는여파를입어 그근거지를 알게되여 잡히게되엿것이라한다

軍用列車顚覆嫌疑者

善山署活動開始

【善山】 경부선귀미(京釜線

小作權쌔앗기고 農夫結項自殺

지주채무갑고나니빈손뿐 農村의慘酷한現實

【白川】 황해도연백군은천면구암리(延白郡銀川面龜岩里)에서는 지난칠일밤구시경에 조순호(趙淳浩)(五二)라는농부가비참히도 목을매여 황천의나라로떠낫다는데 이제자살의 원인을탐문한바에의하면 전긔 조순호는 개성김모의 토지를여 러해 동안 소작간호하여 오든바지주의 채무가 오날까지이삼백원에 달하엿다는데 금년 추수긔를당하여 지주김모는 자긔의족하김모를 머리로하여 전긔소작인조순호의 타조장(打租場)에서 전긔채무를 청산치아니하면 소작권을내 노라는 김에 명령에 전긔조순호는 지주의명령이라 엇지할수업시 자긔차례로온 벼열여덜섬(正租)의벼를한물도남기지못하고 전부주고 설상가상에동거지와 소작권까지 이작향으로 조순호는 심악한 지주를원망하

運動競技

一九三一年—同二年 變更된籠球規則 (下)

第十一章第一條 本條는第二條와混同하야 全然히修正되엿다 重要한變更은通常『타임아웃』時間이二分이든것이一分으로된것이다 또한가지變更된것은一回或은一回以上『프리、드로우』를하기爲하야『쏠』이잣射奏勢에잇슬境에는『타임아웃』을防止하는『特例』는除去한것이니언제든지『쏠』이『데드』되엿슬때에는交代를爲하야서나또는캡텐의要求에依하야『타임아웃』을許하는것이다

【條文】『타임아웃』은다만레퍼리에依하야命令될때『아웃』이되며『타임아웃』은何時든지『쏠』이『데드』되엿슬때에『交代』에對하야許함 交代를압에虛費한時間이三十秒를超過치아니하엿스면『타임아웃』을 課치아니함

『타임아웃』은何時던지『쏠』이『데드』되엿슬때나 또는『쏠』이『타임아웃』을要求하는『피ㅣ口』의所有로『인 플레이』되엿슬때에『캡텐』의要求에依하야許함 이境遇에『타임아웃』은虛費하는分數의各分에對하야課함 『타임아웃』을何時던지『쏠』이『데드』되엿슬때나또는負傷한 競技者의『퍼ㅣ미』이則第六章第六條에說明 한바외如히 相對者로因하야 『폴레이』가完了되엿슬때에 負傷者爲하야許함 이境遇에負傷한競技者가一分以內에競技(에일)에서 떠나지아니하면『타임아웃』을課함

『타임』은何時던지『파울』이宣言되엿슬때에 『아웃』이됨 (A)『퍼니칼 파울』이나또는『떠블 파울』이境遇에는 레퍼리가『센터』에서『쏠』을『토쓰업』하면서『휘슬』을불때에『타임』은다시始作됨 B)다른『파울』인境遇에만일一回의『프리、드로우』가許與되엿슬때에는『쏠』이『프리、드로우』의 손에서떠날때에또는一回以上의『프리、드로우』가許與되엿슬때에는最終의『프리、드로우』가손에서떠날때에『타임』은다시始作됨

【註】 註는前者와同一함

第十一章第二條

【條文】『차ㅣ지드、타임、아웃』은競技하는동안各팀에三次만許諾함그러나한『팀』이三次의『타임ㅣ아웃』을使用한後에負傷이나또는其他突發事件으로因하야『퍼니칼、파울』을 犧牲할때에는許與할을得함

第十四章第二條 罰則註에改正이잇스니『프리드로우라인』에서『쩜쏠』하던것을『센터』에서行함

【註】 一回의『프리드로우』가許與되엿슬때에『쏠』이되엿든지아니되엿든지『쩜쏠』은『센터』에서行할만약『멀티플드로우』의最後의『프리、드로우』는쏘에 本條에犯則이有하면『쏠』이되엿든지아니되엿든지『쩜쏠』은 『센터』에서行함

第十四章第九條 罰則『싸스켓』의『쩍쏘드』가역시맛지아니한『프리드로우』가『인플레이』가되나서前節이加入되엿다

【條文】『프리드로우』에잇서『쏠』은通常으로『인플레이』가되나 그러나 『쏠』이『싸스켓』에드러가지아니하엿든지 또는『링』이다『쩍쏘드』에닷지아니하엿스면『쏠』은『차이드』에서 『프리드로우』의 相對者에게『아웃、어프』、『싸운드』를許與함

第十五章第一條 『註』가새로히加入되엿다

【註】 만일『쏠』에남어잇는競技者가合法的으로自己의『싸스케트』로『쏠』을 『랩』하엿슬때에는 『쏠』은許算하며 『파울』은課치아니함

第十五章第十一條 本條違犯에對하야競技者의資格剝奪을强調하기爲하야『註』를挿入하엿다

【註】 『資格剝奪과罰』競技者가暴言을어써戰하는것이니만일犯則에『파울』한것이니만일犯則한競技者가例外로亂暴하엿든지또는쏠을防止하려하는企圖가업섯슬때에는官廳할을得함 (終)

仁貞圖書館 開舘劈頭滿員

【平壤】 인정도서관(仁貞圖書館)에서는 칠일오후한시부터비로소 일반에게독서실을 개시하엿든바 독서자가쇄도하여 삽시간에 만원이백명을 초과하여 그외의 입관지원자는 전부거절하엿다 밤에도 역시만원을일우어 민중도서관의 이채를보혀다고한다

大同工場小火

【平壤】 팔일오후아홉시경에 평양부내신리(新里) 대동연탄(大同煉炭)제조공장에서불이발화하여 연탄일부분 이신원을소실한후 진화하엿는데 원인은연탄를말니다가인화한것이라한다

日復日增加되는 大平壤의룸펜群

일군은늘어가고일거리는업서 破農軍都市로集中

【平壤】 불경긔로인하야 치위와금수입을일하게되는평안남도내의로동자와 농민들은 년년을압헤두고형용할수업는정경을당하게되엿다 결빙기를 당하니평양진남포와 가튼도시에서는 가옥신축공사(家屋新築工事)가 전연정지되엿고 군부 지방에서는 도로공사(道路工事)하천개수공사(河川改修工事)등이중단되어 압호로의 일할장소가 전연두절되엿고 농촌에서는 량식(糧食)이떠러지게되나 할수업시 남자들은『지게』를 만들어 가지고자유로동자화하여평양을목표로몰려들기시작하며 평양 부내에는 이러한로동자의사태가이러나게되엿다 그러나이들만흔 자유로동자들을포용할만한일자리를가지지못한 평양인만큼 장차의문제가실로한심한바잇다갈수록참담하여지는 평남의 로동계(勞働界)는 어듸로가나?커들기한과 사회문제로연구하여야될문제이라한다

元山女子講習所生一同

쓸쓸한 만수벌판에 흐터저잇서

이주일동안으로 조난을당하야 생명까지 위경에 이르럿다는백만조난동포의 소식을듯고 원산시외와우리(臥牛里)에잇는녀자강습소의생도 일동은 오직배우고저하나 돌질에여유를 엇지못하야 간신히동강습소에서 배우고잇는바 뜨거운동정심은 남달리더하야 각각 입엇던옷을벗어 의복삼십건을 모집하야 구제품으로써 지난칠일에 본보원산지국에보내엿다고한다

下旬頃에竣工될 朝鮮硏武館

舘長과師範就任

朝鮮柔道界를爲하는熱誠으로李最鍊氏의私財를投하야 市內齋松洞에新築中인朝鮮硏武館은本月下旬頃에竣工될터이다

그런데同館師範으로는斯界의權威者李景錫氏를비롯하야 中央基督敎靑年會張權氏、培材高普金守基氏가就任하야指導에努力하기로되엿스며 館長에李浩然氏、舘長에李景錫氏가就任하게되엿다

舘長李景錫氏도말하면慶南에서가장信望이赫赫한人士로서特히武道에對하야만흔理解를가젓슴으로 今回硏武舘建築에對하야는令弟李景錫氏의活動에唯一한後援을주어왓다한다

그리고 朝鮮運動競技界의嚆矢로特히 女子部를新設하야柔道의技術을普及시키기로하엿는데 이는歐米各國이나日本에서는몬일이지오래된일이지마는 朝鮮에서는最初의計劃인만큼斯界의一新記元을劃할事實이다

無法한專賣局員 行人의身體搜索

결핏하면함부로구타해 言語道斷의그들行爲

【新院】 황해도 재령군신원(黃海道載寧郡新院)에서는지난팔일 신원장날을리용하야 연초전매국원 십여명이장군이 들어오는목을 직히여가지고 통행하는사람의 신체를일일히 수색하야만일엽연초의그럭이라도발견하면 함부로구타하고 힐란하는등비행이 만타는데 이제들은바에의하면 해주군라덕면 전산리(海州郡羅德面錢山里)에거주하는안금룡(安今龍)은전매국원의무리한 구타를당하고 하도원통함으로 신원주재에와서 호소하야주재소에서는전매국원을불러다가엄중한 설유를 하엿다고하며지난륙일 청석두시 에서도 십여명의 전매국원이 그와가튼행동을하야 그중모는 구타상해죄로고소를 당하엿다 고한다

咸興의火災 一夜兩處

손해는천오백원

【咸興】 수년내로연발하는화재에함흥시민들은 크게불안을 늣기든터이다 금년도에와서는다소 안정되감이 잇서저으히 안심하게되앗든바 지난칠일 오후칠시사십분 부내상리이백오번지 한모(韓某)의집화재와동날오전뉴시삼십분에 부내중앙리 중국인음식점금강루(錦江樓)화재로 일반시민은 또다시 불안을늣기게되엿다는데원인을그일어보면 상리한모의집에서는양초불이예원나무에 떠러진것이 원인으로 불이원어낫스나즉시진화되엿슴으로별반큰손해는업나하며중앙리금강루는일층별호가반소되엿다는데 손해액은 약일천오백원가량이나 된다는바 집주인되는 석영은이가 화재보험에이천원에드럿고 금강루주인 유진강도 구만이천오백원에드럿다는바발화의원인은목하조사중이라한다

金浦의怪火 한달에十餘次

放火혐의가확실

【金浦】 김포읍내시민들은근일련발하는 화재사건으로 밤이면 잠을자지못하고 불안과공포심을 늣기는중이라함은 루보한바어니와 지난오일밤 일곱시경에도경찰서장 사택엽헤잇는김포군청서무주임(庶務主任)의집옹우에서 불이나서 즉시진화한결과 별로손해는 업섯스나역시출화원인이괴상하다하며계속하야 칠일밤여덟시반경에 또 읍내 동변리(東邊里)룡구영(龍龜永)씨집엽헤잇는 연자간에서 불이나서 만흔손해는 업섯스나 원인이 또한 괴상하다는데 그와가튼화재가 매일계속하다 십히 불과일개월동안에 전후 십여회나잇섯고 출화시각이 모다 밤일곱시로부터 여덜시사이로 대개가시간이동일한점과출화장소가 또한실화의 의심은 조금도엽다는이상여러가지점으로보아방화의혐의가 확실함으로 모다동일한범인의행동으로추측된다는데 이와가티 신출괴몰하는 화재사건으로인하야소관김포경찰에서는서원이총동원이되야가지고매일철야활동중이나 아즉까지 하등의단서조차엇지못하고역시골머리만알는중이라한다

知事에게陳情

【慶州】 경북지사김서규(知事金瑞圭) 가지난팔일에경주를순찰중지방유지들은 이틀 긔회로사오건의 진정이잇섯는바 진정내용은군청신축과공립학교설립과유람도로개선등이라더라

天氣豫報

개엿다흐려

北中國의高氣壓은朝鮮으로퍼지고잇스나그勢는弱하고黃海中流에는弱한低氣壓이잇다全朝鮮一般으로天氣는좃코氣溫은昨朝보다五度內外나리고明日은점첨흐린다

昨日溫度 最低 三度二 最高 九度八

今朝最低 零下 一度二

紅蔘令違反者 罰金四萬圓

평양법원유사이래첫긔록 一日勞賃一百圓也

【平壤】 평양복심법원 등촌(藤村)재판장은팔일오후홍삼취체령위반사건의피고 평북 룡천군양광면 귀룡리(平北龍川郡楊光面龜龍里)백선일(白善一)(五〇)에대하여벌금삼만륙천사백팔십원추징금(追徵金)천륙백사십원일——이상벌금 추징금을납입치못할경우에는 로역장에 류치한후 일개년간로역을 식힌다는판결을언도하엿다

어려한 다액의벌금형을 언도한것도 동원유사이래의 긔록이어니와 피고는벌은 전과와가튼만큼벌금을 납입할가능성도 업슬것임으로 일년간 로역할것으로로만히러인데 사만원에갓가운벌금을삼백륙십오일에 할산한다면 일일의 최령대금은 일금백원을 초과하게되는터임으로 방확인 뫼홍마물임으켯다

그의犯罪內容

피고백선일은 공범두명과 가티 금년사월십이일 정부의 허가도 업시동면신교동(同面新橋洞)압록강을리용하야수삼(水蔘)삼천륙백사십근을 대안 중국지에 밀수출하엿다는 사실이더난다

ウテナ雪印クリーム

바닛싱 우데나 크림

가차워오는 새해의빗

진해는 생각되는幸福에그리우며 오는해에는 새希望으로만빗나

맑은現代의 밝은家庭에 꼭눈에띄우는우데나雪印 清純、눈과가튼크ㅣ림

빗히희며 본바탕부터의 아름다운맛에

아츰맨얼굴에、化粧에 面刀한後、洗顔後 아주氣分조흔우데나雪印을……

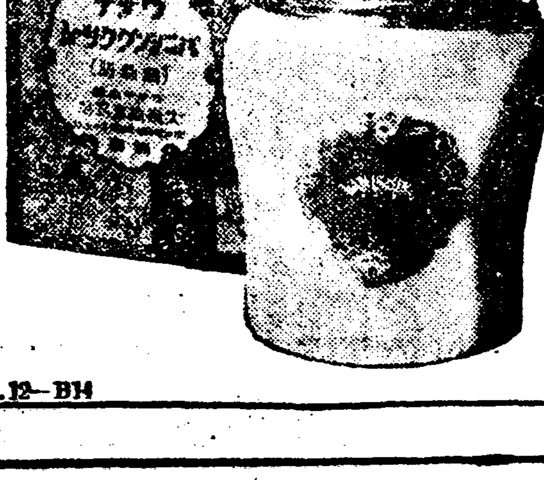

正價三十錢・六十錢

東京本鄉 久保政吉商店

8.12—B14

福引

大景品의 抽籤券添付

一等 다이야白金指環 壹百本

二等 大型體鏡 貳百本

三等 不二絹책보 壹千本

四等 우데나化粧料베니셋트 五千本

五等 特撰毛빈一組式 全部

抽籤券은正價五十錢以上의우데나化粧料一個函에들엇습니다

錦州中立地帶問題 日本서斷不讓步 理事會態度에不拘

【東京九日發電報聯合】錦州中立地帶問題는別個로聯盟理事會의決議草案에關한限最後의段階에入하여日本政府는七日芳澤大使에訓令한修正二點에關한對案에關하여更히日本에有利한妥協에到達하엿다는報道와巴里로부터傳하여잇슴에不拘하고一方八日夜外務省에達한報道는理事會의形勢再次混沌狀態에陷하여樂觀을不許하는것갓다即日本代表部로부터의報告에依하면理事會側은匪賊等에關하여

一、日本의留保를承認하게하려고하고잇다

二、決議案第五項末尾의字句를削除할뿐안이라右字句에對한日本案에對하여更히修正을要求하고잇는것

三、中立地帶의問題도拋棄치안코日本의對案說中中立地帶小陵河에서山海關을含한點에對하여異論을提唱하고更히此修正을要求하려고하고잇는것

以上三點에關하야更히日本代表와當局의間隔이잇는듯한데外務當局은新聞의報道와日本代表間에間隔이잇슴으로一驚을喫하고外務當局은此等問題의最後的妥協案으로서의理事會의意向이아즉不明인데日本으로서는이以上讓步의餘地가업는故로理事會가如何한結果에到達하여도不辭할意見을갓고詳細後報의到着을待하고잇다

日本撤兵이 先決問題라고 中國外交도强硬

【南京八日發電報聯合】重光公使가最近에南京訪問에서引退하기前에新聞記者와의會見에서錦州政府는裏面에서馬賊便衣隊를使嗾하여對日敵對行爲를煽動하며잇다고聲明하엿다는報道에關하여不滿해함에鑑하여九日午後一時半부터事務所에參集하여南陸相의出席을要求하여陸相으로부터先般報告後의中國事變의經過錦州中立地帶問題를爲始하여國際聯盟의態度에對한陸軍의見解並方針其他에對하여詳細報告하고諒解를要求하고顧問官의質問에入하엿다

一般軍縮會議 全權委員及隨員

【東京九日發電報聯合】明年二月제네바에서開催되는一般軍縮會議에參列할全權委員並隨員에對하여는九日若槻首相으로부터上奏御裁可를得하고內閣으로부터左와如히發表되엿다

特命全權大使 松平恒雄
同 佐藤尙武
同 陸軍中將 松井石根
同 海軍中將 永野修身
제네바一般軍縮會議에全權委員으로서參列被仰付

外務省側
特命全權公使 武者小路公共
同 矢田七太郞
同 澤田節藏
同 □田正昭
以下十六名

陸軍省側
特命全權公使 少將 建川美次
同 同 谷壽夫
以下二十五名

海軍省側
特命全權公使 少將 小林□□
以下十八名
大藏書記官 荒川昌二
제네바一般軍縮會議參列의全權委員隨員被仰付

定하고九日夜十一時에發表할터이다

軍縮會議에對한 日本政府의方針

【東京十日發電報聯合】日本政府는九日閣議에서明年二月開催할軍縮會議에對한日本政府方針及全權에게附與할訓令案을決定한바其根本原則은

一、日本은公平且合理的인軍縮事業에關하여는欣然參加하여國際平和確立에努力한다

一、軍備의要素即軍의組織建制는列國이各其特異한國情과軍情上必要에基한것으로日本軍備도亦日本의特殊的軍情에照應하여國防上不可缺의兵力量을保持하기로한다는데잇는바此原則에依하여其兵力量을具體的으로數字에마추어決定하엿다그리고陸海空三軍에對하여此 分轄하여解決하거나機宜의處置는全部全權의裁量에委任할方針으로此根本原則은十二日若槻首相이全權에게指示訓令하기로되엿다

天津北滿에 特科隊派遣

【東京九日發電通】陸軍은更히天津北滿에特科隊派遣키로決定되엿다

決議起草委員會 宣言案을審議

【巴里九日發電通至急報】決議草案起草委員會는九日午前十一時半理事會를開하고議長宣言案에對하여審議하엿느니그리고芳澤大使는九日公開會議를延期하기爲하여第五項에關한留保를明確히하기爲하여十日午後休會할것을要求하리라고傳한다

公開理事會 延期를要求 芳澤大使에訓電

【東京九日發電通】外務省은九日開會의聯盟理事會에對하야留保條項其他에對하야理事會에서完全한意見의一致를보지못하는點이잇슴으로延期를要求하기로決定하고九日正午芳澤大使에對하야其旨를訓電하엿다

千葉鐵道聯隊 奉天에到着

【奉天十日發電通】近衛師團管下의千葉鐵道第○聯隊半出大尉以下○○名의先發隊는今朝六時二十分奉天着列車로着奉하여宿舍인浪速通滿鐵病院에入하엿다

一千의中國官兵 公大堡西方에肉迫 朝鮮人部落民續續避難中

【奉天九日發電通】今朝奉天西方五里公大堡勸業公司方面을向하여鋼公屯附近前進中의中國官兵一千名은農場西方二里의地點에到着하여官兵의前哨部隊는今夜十時農場西方一里의朝鮮人部落에襲來하여同部落朝鮮人數十名은農場事務所에避難하고附近部落民五百名도目下續續事務所에避難中이다官憲卅五名은目下非常警戒中인데官兵은明曉를期하여農場襲擊에移할것갓고公大堡農場은危機刻刻切迫하여잇다

獨逸緊急令으로 世界經濟界에큰影響 非常政策을注視中 ◇井上藏相談

【東京九日發電通】獨逸緊急令에關하야井上藏相은如左히말하엿다

『브류-닝』內閣이非常政策으로써緊急令을내인問題는●物價政策을取하며輸出의增進을圖하고이에依하여어데까지든지金本位制를擁護하려든것이다今秋來愛蘭하고잇든外國短期資金도十二月이期限으로되엿슴으로獨逸으로서는如何한非常手段이던지講하여야할것으로結局이런手段을取한것갓다債權債務의減下가預金의減下에及한다면重大問題인데實行될는지疑問이다此政策에依하여獨逸의實生活은苦難될것이나非常時에는不得已한處置일것이다따라서此政策을列國이諒解한다면賠償金全廢는眞心으로생각치안을수업다亞米利加市場에서相當히큰衝動을受하엿슴으로世界經濟界에큰影響을與할것이다云云

國內의平和가 復興唯一基礎 新緊急令에對한 財政長官의放送

【伯林九日發電通】獨逸財政長官『데도릿히』氏는新緊急令에對하야九日夜『라듸오』로放送으로演說하얏는데國內平和維持의必要를懇하야暗暗히『히도라』一派의國粹社會黨의運動이國家에大害가잇슴을指摘하고如左히述하얏다

余는新緊急令이一個年間繼續키를希望한다賠償金의過重한重荷는獨逸을法律窮境에陷코저한다獨逸代表는이케『샤헬』에서關係各國으로하야금이重荷를輕減緩和케하고저考慮를要求하고잇다此際國民은隱忍自重키를切望한다國內의平和가獨逸復興唯一의基礎이다萬若厭忌할黨派狂의攪亂을默視하면獨逸은獨逸의敵의餌食이되는外에업다

獨國立銀行利下 緊急令에伴한改正

【伯林九日發電通】獨逸國立銀行公定割引利率은九日에八分에서一分을引下하야七分으로改訂되엿는데右는八日에確定한一般物價及債務의減下緊急令에伴한改正이오金融의自然的緩和에基한利下는아니라한다

銀貨一億馬克 獨逸에서鑄造

【伯林九日發電通】獨逸政府는銀貨一億馬克을鑄造하기로決定하엿다

米國도增稅 來月實施豫定이나 議會서反對할氣勢

【華盛頓九日發電報聯合】『후-버』大統領은今日議會에보낸豫算敎書에巨額의歲入缺陷을補塡키爲하야增稅가不得已한所以를勸告하얏는데이에繼續하야『메론』藏相은議會에對하야其具體的增稅案을提出하얏는바右案의骨子는如左하다

一、個人과法人所得相續財産贈與稅及株券賣買에對한增稅

一、自動車『라디오』電信電話通信娛樂切符小切手手形及不動産賣買規約에對한新課稅

一、郵便料値上

一、所得稅免稅點을引下하야聯邦政府의新財源으로서百七十萬人의個人으로부터새로이所得稅를徵收함

該增稅에依하면增稅에依한負擔은거의米國民全部에게轉嫁될것으로議會通過後來月부터即時効力을發生하야千九百三十四年六月外지二個年半에亘하야實施될것이라는바該案은議會에서反對를受할形勢이라한다

收入增稅 個人과財團 大統領도勸告

【華盛頓九日發電報聯合】후-버大統領은九日에議會에보낸豫算敎書中左의件을勸告하엿다

一、來年度末四十四萬二千二百萬弗의豫算不足을生하게되는데이것을補塡하기爲하야個人及財團收入을基礎로한增稅實施

一、右增稅期間은來年七月부터二年間으로함

一、大統領은工業事業財源의漸次枯渴傾向에對하야警告하얏다

議會中民主共和兩黨議員間에가장重要視되고잇는것은增稅及新金融方針에關한提案인데兩黨領袖等은議會가結局其一部를認容하리라보고잇다한다

增稅案의一部 議會서認容할듯

【華盛頓八日發電報聯合】후-버-大統領으로부터八日會議에보낸經濟復興計劃案은이케『벨』에서關係各國...

增稅、稅制整理案 九日閣議서正式決定

【東京九日發電報聯合】九日의定例閣議는午前十時부터開會하고若槻首相以下全閣僚가出席하야먼저井上藏相으로부터八日臨時行財政審理會의答申을經한增稅案要綱과稅制整理案要綱을附議하야異議업시此를正式으로決定하고午後에明年二月再開會議에出席할全權에對한訓令案을附議하야原案과如히決定하고午後二時에散會하얏다

大藏省議에서 九日決定된것

【東京十日發電通】大藏省議는九日午後一時에開催하고

一、失業公債四千萬圓을變更하야道路公債와如한事業公債에依할수잇는것은既存의事業公債에依하야失業公債로서發行額을二千三百萬圓으로함

一、公債利子負擔을輕減하기爲하야別項의大藏省證券發行限度의擴張을行함

을決定하고六時에散會하얏다그리하야公債利子大藏省證券利子等에依하야새로歲出增加로될額은約一千萬圓으로豫算總額十四億七十九百萬圓에는變動이업다고또議員의歲出一割減議長副議長歲費七千五百圓을一般官吏俸과如히六千五百圓으로減額하기로正式決定하고또月割支給은成立되지안엇다

增稅公債로補塡 井上藏相이 民政黨에說明

【東京九日發電通】民政黨은九日午後二時半에增稅問題에關하야會合을開하고特히井上藏相의出席을求하야井上藏相은今年六月六年度實行豫算을編成하엿을에來年度의歲入不足을六千萬圓으로計算하면柔라고생각하고四千萬圓程度를節約하려고努力하엿스나七月의獨逸의恐慌、英國의金再禁止、米國의不況刺戟、滿洲事變排日運動等으로豫期의節約이不能으로되엿다또七年度는一億二千萬圓의節約을하려고하엿스나事情에依하야六千七百萬圓을捻出한데不過하고結局一億七千二百萬圓의歲入減이되고따라서失業公債四千二百萬圓電話公債一千七百七十萬圓災害善後公債七百七十萬圓計六千六百七十萬圓의預金部融通을除하면一億五百萬圓의缺損이됨으로서不得已四千萬圓을增稅하고六千五百萬圓의公債를發行하기로되엿나또金輸再禁止는輸出手形을買入할資金이업서젓슴으로今年末外지에正貨는輸出되지안케됨으로禁止의必要가업다고말하엿다

硫安統制令制定 十日官報號外로公布

硫安統制에對하야日本서는農林商工兩省이輸出入許可規則을制定公布하는同時에委員會를設置하야總督府로부터渡邊殖産局長을委員으로尾崎技師를幹事로任命發表되엿슴으로總督府에서는日本의規則에準하야八日府令으로써硫安輸出入許可規則을制定하고十日官報號外로公布되엿는데委員會의設置는必要가업고輸入制限數量市價暴落의對策最高最低設定等은日本의委員會에서決定한事項을朝鮮에適用하야規則運用을하리라한다

生絲絲價協定 伊太利서提議

【東京九日發電通】伊太利는生絲絲價協定을提議하여왓다

米穀低資入手外지 金利一錢八厘로 年內入手不能이면引上

甲乙兩倉庫의米穀低資의割當及金利問題에就하여서는九日午後에關係銀行當局者와農務當局間에協議한結果割當은東拓及各銀行共히可及的만흔것을希望함으로그希望을基礎로當局에서決定하기로하고金利는大藏省預金部運用委員會가二十日頃에開催될것으로年內에는入手할可望이잇서그때外지十二月一日부터改訂實施되는一錢八厘로하기로되엿스나萬若年內入手가不可能할時는銀行側의希望대로二錢一厘로引上키로될模樣이라한다

朝鮮貯銀利上 組合銀行態度觀望

朝鮮貯蓄銀行에서는日本貯銀의利上으로當然利上을行할意向이나組合銀行이利上實行後그態度를決定할터이고利上率도組合銀行의態度를보는模樣이다

大藏省證券 發行範圍擴張

【東京十日發電通】明年度大藏省證券發行限度는赤字公債를發行할수잇는데로年度末外지大藏省證券으로處理할方針下에擴張範圍를考究中인바九日의省議에서一億圓을擴張하야三億五千萬圓으로하기로內定하다

「慎重審議中」 火保協會로부터 京城商議에回答

京城商工會議所陣內會頭가渡東中火保地方協會에交涉한火保料率引下反對意見에對하야火保地方協會에서九日午後七時에陣內會頭에게左記와如한返電이잇섯슴으로京城商議에서는問題의推移를보기로되엿다

一、朝鮮料率의件은慎重審議中이다

日本上旬對外 貿易入超 四百八十八萬圓

【東京十日發電通至急電報】十二月上旬對外貿易大藏省發表는入超四百八十八萬七千圓인데그內譯은如左하다(單位千圓)

輸出額	二六、四三五
輸入額	三一、三二三
入超	四、八八八
一月以降累計入超	六四、七一四

市勢와商況(十日)

株式 依然不勢

前場漸落 漸落市勢化한東新

은今前場에도二十錢高인百十八圓丁에寄付後八圓四十錢이잇섯스나引際다시떠러저七圓五十錢으로六圓八十錢에不勢裡大引이엇고大新은五十六圓丁京取는十二圓五十錢各一本이잇섯다

前場諸株步調
▲京取 三五〇
▲大新 五六〇
▲東新 一一八〇—四〇—七五〇—六八〇

後場下瀉 阪地의大體不變을

入하야東新百十七圓十錢인三十錢高로寄하야阪地小高로八圓十錢外지引返하엿다가七圓七十錢大引其他는不成이엿다

後場諸株步調
▲東新 一一七〇—八〇—七〇

步一步下向

過買反落低에入한市勢가逐日漸低步調를示하야今前場은東新이百十六圓臺에外지떠러지고말엇는데人氣的上市勢가一段落되엿슴을後잇으로좀처럼買方이다시기운을쓰기어려울고賣方의賣込이比較的적은關係로비록急落은업스나完全히投盡하야買玉이完全히맛나기前에는漸落步調가더繼續될것도갓다

기운써진買方

滿蒙問題에對한好感買도一巡되어고取引期待도背馳됨을알어金解禁豫想亦是一捕모양임으로買方으로도外는目前에내쉬을얻던거리가업서지고말엇스나連戰連勝하야實力이涵養된關係上좀처럼投出치안코機會만잇스면一擧에買煽코저虎視眈眈인모양인데賣方으로서도實勢不良을武器삼어突込키를躊躇하야市勢는變化의積極回轉으로보잘것이업는터이다

스립五十弗割 綿糸百圓臺割

十日入電에依하면『스립』株는四十九弗二分의一로五十弗大關門이께어진不勢이엇스며米綿도二十五錢低로大阪綿絲各限共히百圓臺가께어지어材料가一齊不良하얏섯다

株—界—六—感

◇日鑛形勢는買方에게자못不良하야普通의例에依하면三十餘圓高에對한半價低落을하지안흐면아니될것이나

◇市勢가그러케안어急落이업는것은例의兩大材料에依한것으로政變이目前에업드래도明春에도必至할것으로보는一面

◇金解禁도明年에는必現하리라는觀測이잇서買方이戰線을延長코저하는外닭

◇例年의春高人氣가잇는터이나今年은反對로警戒氣分이濃厚한데此邊에서賣込되면新春의反撥力을밧을것

期米 幾分底堅

前場下瀉 前日下放된뒤를니어

今朝阪地初付二十圓六十二錢인四丁低를入하야十七圓六十錢인三丁低로始한後一二三錢으로細刻이다가大阪五十六錢止와共히六十四錢에前場을止하엿다

後場細刻 大阪四丁高를入하야

十七圓六十三錢인一丁低로始한後六十六錢三本同價五節六十七錢으로結局別欄과가티止하엿다

依然保合圈

第二回豫想發表以來前途高를豫想하고買人氣稍强하나環境이依然不良함과新米의出廻旺盛으로實米의壓迫을受하야昇勢는繼續치못하고進退로保合圈을往來하더니第二次百五十萬石買上決定에好感을得하야一時買氣生하엿스나買上價格이豫期에反하고加之東西銀行의預金以上으로人氣軟化하야前日二三十錢方의反落

米—豆—餘—話

◇獨逸『후-버』內閣의非常政策인緊急令은世界市場에一大衝突을與하야紐育取引所의스립은株와如한四十九弗臺의新低價에暴落하얏다

◇獨逸의財界救濟를爲한다든『후-버』氏의戰債모라토리움도結局水泡에歸하고更히何等의對策이無하야畢竟最後의手段에出한모양

◇日本의株式市場도初에는反動이無하더니結局崩壞키에至하엿스나期米는比較的頑健

◇日本도金本位制를維持하려면低物價政策을取할外無할것이다不然이면金再禁을行할外無할듯

◇何如間期米는當分保合圈을脫키難할形勢인바正咨의向背가注目된다

堂島前場情報

【大阪特電】今前場은東京側朝鮮側賣하고株式側目先師는投買方은利喰엇으로正米側地場硬派利喰小口側이買하엿다

京城延 前場底堅

前日不勢이더니今

을買하는바低價에는依然實物이潤澤한關係에在하고正米도比較的頑强한關係로急激한落調도無하야下落하는바弱調의材料가거의出盡하엿슴으로何等新規材料가出現치안는限當分保合圈을往來할것으로보인다

底意는稍强

前途高豫想으로一般이買氣를一强하는傾向이나現在에는買米가多하고年末金融의關係로因하야相當한商勢를呈하다가二次買上價格의不良으로一般低移하엿스나大體로不作의米價임으로低價에는買込을警戒하고新規買도出하야稍히底强味를示하는바今年은收穫季節의天候良好로例年보다出廻가旺盛하야各產地에는在米가豐富한만치狀態이나早速히出廻減少될것이오產地의在米는稀少할것임으로今後는出廻激減할것이오二次買上實施後는浮動米도一掃키에至할것인즉低價는穩當한買給이有利할것이라고某通은斷測한다

後場不變

阪仁의保合을入하야三十八錢인二丁高로寄한後稍히小低하야入하야廿九錢을最低로三十錢에止한後三十六錢을大引하다가結局三十七錢에散會하엿다
引續賣高八千五百石으로閑散하엿다

株式 (十日)

京城短期 [illegible]

大阪短期 [illegible]

東京短期 [illegible]

東京現株前場 [illegible]

大阪長期 [illegible]

京取短期賣買高 [illegible]

大阪短期步調 [illegible]

京取主要株取組 [illegible]

代引算定日步 [illegible]

大阪綿糸 [illegible]

大阪綿花 [illegible]

橫濱生糸 [illegible]

滿洲各地商況 [illegible]

京取株 [illegible]

期米 (十日)

仁川期米 [illegible]

大阪期米 [illegible]

取組高 [illegible]

東京期米 [illegible]

各地期米 [illegible]

仁取各限保合 [illegible]

大阪市中在米 [illegible]

海外砂糖 [illegible]

大阪砂糖 [illegible]

京城手形交換 [illegible]

朝鮮銀行券 [illegible]

日本銀行券 [illegible]

日本金利 [illegible]

對外爲替 [illegible]

海外經濟 [illegible]

고무原料時勢 [illegible]

延取 (十日)

京城 [illegible]

群山 [illegible]

大阪 [illegible]

釜山 [illegible]

京城正米 [illegible]

仁川正米 [illegible]

仁川大豆 [illegible]

京城綿糸布時勢 [illegible]

各地正米

◇京城頭重=產地在荷는豫想외나出廻閑散이잇고市中賣行一巡과相俟하야問屋側의觀望과期米軟調等으로氣配頭重三마-크同三等十六圓八十錢四等十六圓五十錢으로十錢方低唱이엿다

◇仁川弱含=買氣閑散하고必要側의市中賣行이도되잇슨故로實物의消化不良하고定期軟弱로氣配弱含丸キ三等十六圓七十錢四等十六圓四十錢唱이엿다

◇大邱下押=換金的實急物一巡하고產地高往待로賤硬히買氣하야入荷無하나市中手持側의處分的賣物로地場小口의買도反襯이無하야三等穀良十七圓四等十六圓七十錢으로二十錢方下하엿다

◇木浦不變=移出順調로採算側의買物相當히잇스나買上이期待에反한後는一般이高値警戒氣味濃厚하고出廻減少로保合을持續丸キ三等十七圓二十錢四等十六圓七十錢으로前値同樣이엿다

◇群山小弱=金融急迫와先行氣迷로目前商內薄하고當用側小口의商內뿐으로도各產地가다閑散하나農家方面으로부터의物價關係잇서서時勢五錢方高의九七三等十七圓十錢四等十六圓六十錢假量이엇다

◇釜山保合=市中在荷多하야先高는期待薄하나精白의賣行順調와實注難澁의移出側當으로五千叺의入荷中四千二百八十二叺의實行이잇고產地在米는十二叺의人氣小堅保合三等十七圓三十錢四等十六圓九十錢으로前値保合休閑散買方橋本山利那須買方總井谷內藤等이엿다

增稅反對建議 東京商議提出

【東京九日發電通】東京商工會議所는九日增稅反對의建議를政府에提出하엿다

四洮洮昂開通 特產物活況

【鄭家屯四平街支社發】長春軍用으로서四平街、鄭家屯에서荷馬車百數十臺徵發한以來一時馬車出廻杜絕의狀態이엿스나最近에復舊되어每日四五百車가出廻키에至하얏슬뿐아니라四洮洮昂沿線도時局의安定에伴하야運日七八車의連絡이잇슴으로日本商人의附地進出이만코金融機關의活動과共히本出廻期를期待한다한다

仁川港貿易

十一月의仁川港貿易額은輸移出五百四萬三千餘圓、輸移入四百三十五萬八千餘圓合計九百四十萬二千餘圓으로前年同月에比하면輸移出百二十萬餘圓增進輸移入九十萬六千餘圓減으로結局合計二十九萬三千餘圓의增進이오年內累計에서는前年同期에比하야活況을呈하얏는데輸移出增進의主因은米의出廻旺盛에基한것이오輸移入은一般不況이持續되고就中天日鹽、鹽油、綿布、絹布等의減退된바是이다

群山港貿易

十一月中群山港貿易額은輸移出四百四十九萬餘圓輸移入七十六萬餘圓合計五百二十五萬餘圓으로前年同月에比하야輸移入十一萬餘圓增加이오一月以降의累計는二千四百四十六萬餘圓으로前年同期에比하야三千四百一萬餘圓이減少되엿다輸移出貿易額이增加는外米의出廻에主因한것이오輸入貿易額의減少는小麥粉機械類等이好況을呈하얏스나天日鹽鹽等의不振에依한것이라한다